時報

民國念三年三月二十三日星期五

今天二張售大洋三分四厘

第壹萬零六百十三號

內政部登記證警字第五二三三號

中華郵政特准掛號立券[illegible]之報紙

時報廣告刊例

▲頭等長行 每行一元六角 計十寸高二行起碼

▲報名旁上封面中縫每天洋二百念五元正電影時報每行十五字高每行五角新聞欄行卅一字高每行一元均三行起碼

◆特別長行 每行九角 計五寸高登在新聞欄中三行起碼

◆特別短行 每行六角 計三寸三分高登在新聞欄四行起碼

假論字數每字二分四十五字起碼

◆附註◆ 計算字數行數以本館五號字爲標準假如一英寸高可排十個五號字即作十行計算

時報每星期日附送圖畫時報

定報價目 本埠及日本一個月一元 三個月二元九角 大個月五元七角 九個月八元四角 全年十一元 南洋歐美一個月二元四角五分 三個月七元一角五分 大個月十四元一角 九個月二十元八角五分 全年二十七元四角 報費先惠郵票九五計算 本報編輯部設於上海河南路大新街口第一百九十四號（即神仙世界原址）電話九一二〇四 九〇八六一 營業部九二六九三 廣告部設於漢口路N多一號 電話九一二〇一 九一五一一 電報掛號二五一四

大紅雲香煙

空売可換贈品

亨吸此煙 連聲讚美

空殼十只換精美月份牌壹張

人吸此煙 發跡陞官

空売十五只換大號毛巾壹條

來推不開 四季添財

空売廿只換大世界遊券壹張

味實在好 大衆稱道

中國福昌煙公司出品

絲大改進 比前更精

發行所圓明園路十七號電話一九三五八號

送禮妙品

清宮藏宋元寶繪（此書七册玆合訂一册裝璜精美）價二十六元六角〇中國美術結晶（合訂上下二册共三百幅可稱中國美術結晶）價六十元〇美展特刊爲中國教育部第一次美術展覽會出品定價念元現減售十四元

上海望平街 南京太平街 有正書局 滬西分銷處愚園路二五二號愚園商店

美麗牌

香美皆備

華成煙公司出品

無麗不臻

大枝美麗 本埠出售

五十支庒 每听 大洋四角

十支庒 每包 小洋一角

各界注意

凡發熱，發冷，頭痛，牙痛，痛瘋，等病。須用法國「洛[illegible]片」治療。靈効非凡。茲爲普及起見。准於本星期日（廿五日）在上海重要區域。免費贈送各界試用

中國總經理 上海北京路二號 立興洋行

各大藥房各大煙紙店均有出售

取材最新●編制最精●檢查最便●售價最廉

中華民國現行法規大全（附四角號碼索引）

本書搜羅中央機關頒布之法規，截至二十二年七月止，凡一千一百八十八種，分類編輯，秩然有序，復就各種法規及其分章之名稱，並就民刑法民刑訴訟法等條文摘取重要名詞，編爲四角號碼索引，計一萬餘條，附於編末，兼具法律辭典之功用。凡所欲檢查之章目名詞，一索即得，全書約一千五百頁二百五十萬言。不惟爲法官律師及研究法學者之必要工具書，即各種機關公團亦不可缺。

四開本 布面精裝 一巨册

定價四元

特價三元

郵費連掛號費二角三分

本月底截止

商務印書館 最新出版

182

敬告已購四部叢刊初編諸君

敝館影印四部叢刊，於民國八年十五年兩次刊行，承海內外各界 惠訂，數逾五千，初刊啓事，曾聲明所收不無遺漏，更當擇要嗣刊，十年以來，廣續訪求，所得善本，益臻美備，陸續付印，積有成數，方擬發行，突遭一二八之難，燬滅殆盡，整理經年，先就現存之本，改訂辦法，本年出續編第一期，全書共五百册，發售預約以來，因定購初編 諸君間有遷移住址變動，不克一一將續編目錄寄奉，甚爲歉仄，茲距預約截止，已無多日，特登報通告，倘於預約期內， 惠訂，書價較廉，與初編並列，更有珠聯璧合之美， 專此佈聞，敬希 台鑒

上海商務印書館謹啓 二十三年三月二十二日

四部叢刊續編 合售預約及零售辦法

册數及出書期	版式	合售預約	零售	書目及樣本
第一期書五百册、於本年每星期日出一次、每次約十册、大部書一次出齊、	手工製上等連史紙、六開本、加印書根、	第一期書五百册、合售預約價一百五十元、郵費十四元、四月十日截止、已出之書、隨時可取、	五百册零售合約二百五十元、一次購滿十元者九折、	索閱續編書目、請附郵票五分、嘉慶重修一統志特備樣本、索閱附郵三分、

商務印書館影印

186

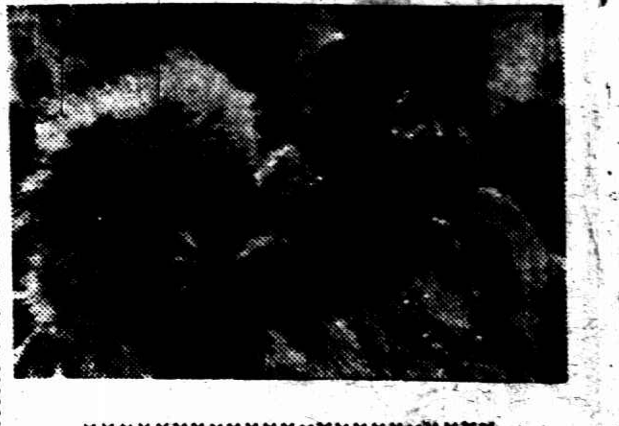

×××××××××××××××××××××××
聯藝名片"Born To Be Bad"女主角羅麗泰揚（男主角係卡萊葛蘭）
×××××××××××××××××××××××

姊妹花出鬼了

這事值得研究

鬼究竟沒有的

（老記者）

這年頭兒的電影界竟會有這麼的怪事，「姊妹花」竟會延長三十九天而仍然時掛「客滿牌」。眞的，出於無論誰的意料之外了。連平時瞧不起中國片的外國公司的駐華洋人，也都莫明其妙了。有人說：「姊妹花出鬼了！」但攝製姊妹花的並非是鬼，看姊妹花的也分明是人，而收進來的也的的確確是雪白的大洋，通用的鈔票……出鬼了，鬼究竟是沒有的，咱們都是人，所見的也都是人……

這事情就值得研究。「姊妹花」所以能號召觀衆是有理由的。據Y. Chia在字林西報所發表的意見是這樣：「一張影片假如是寫現實生活的，那末不一定要寫快活事件的。我聽到一個女人看了姊妹花後說：我出了錢來買了眼淚。」又說：「熱的影片並不是常能吸引住一般觀衆的。它只能吸引住一些大學生。」此君所說自有相當見地。此外，我也有點意見。我說「姊妹花」最厲害處，今爲了描寫倫理的深刻。「革命」無論怎樣偉大，跑頭戲院的觀衆不大會感到「切膚之痛」，而且，即使是「勞苦大衆」，他們的「革命高潮」也往往是被動的。但無論「大衆」，「小衆」，「尖衆」，無論「補餉階級」，「破落階級」以及「卡階級」，對於倫理觀念總是非常重視的。「姊妹花」就抓住了觀衆的這一點心理，自始至終沒有些微鬆弛。「轉變」以後的中國電影界，確實沒有看過如這樣動人的片子過。

對於「姊妹花」的大叫座，另有許多解剖。

有人說：「因爲主演的胡蝶！」

有人說：「因爲是鄭正秋導演的！」

有人說：「因爲胡蝶一個人扮兩個！」

這種種全是加強「姊妹花」號召力的一部分原因。胡蝶主演的片子不知有過多少？鄭正秋導演的片子也不知有過多少？至於胡蝶扮演兩個角色，在「啼笑因緣」中已有過？那些片子怎樣？連映過三十八天沒有？歸根結蒂，「姊妹花」破放映紀錄的最大原因還是在劇本的編製上。我始終這樣相信着，我也希望你也這樣相信。

編劇家們，尤其是「革命的」編劇家們應該看一看目前中國的電影觀衆是那一種人？倘使所拍的片子不是專門給「自己人」看的話。

今天的電影

戲院	片名	時間
華德	熱血忠魂	三時　五時一刻　七時一刻　九時一刻
恩派亞	桃花泣血記	三時　五時半　七時　九時一刻
浙江	情鐵鎖鏈	[illegible]
南京	迷宮綺夢	二時半　五時半　八時一刻
黃金	荒漠情劫	三時　五時一刻　七時半　九時一刻
萬國	工人之妻	三時　七時　九時
共和	十一號車　關東大俠	二時　四時　七時　九時
蓬萊	自由之花	三時　五時　七時　九時
西海	雙珍奇	二時　四時　七時　九時
融光	寒芳夢	三時　九時一刻
夏令配克	風塵奇俠	三時　五時　七時　九時
中央	摩登中人	二時半　五時　七時　九時一刻
明星	一個女明星	二時　四時　七時　九時一刻
新中央	摩登人	三時
九星	復興舞	三時　五時半　九時一刻
卡德	野玫瑰	三時　五時　七時　九時
金城	王氏歷險記	二時半　五時半　九時一刻
威利	寄中國王	三時　五時　七時　九時
卡爾登	[illegible]	[illegible]
上海	夢裏乾坤	[illegible]
大上海	小明星	[illegible]
國泰	南京曹	[illegible]
巴黎	姊妹花	[illegible]
東南	常勝將軍	[illegible]
光華	一個女明星	[illegible]
百星	美人駿馬	[illegible]
榮金	人生	[illegible]
新光	姊妹花	[illegible]
辣斐	飛行大王	[illegible]
山西	小英雄	[illegible]
光陸	傀儡少女	[illegible]
蘭心	傀儡少女	[illegible]
東海	難忘春色	[illegible]
北京	天堂之路	[illegible]
大上	風雨滿車	[illegible]
虬江	老白相	[illegible]
天堂	歸來	三時　七時　九時
奧飛姆	武術團	一時　七時　三時　九時

小說　春城歌女（一四六）

（李萍風）

第五回　冷月漾芳閣珊瑚疑活　晚涼喧鬧巾燈火如龍

連玉環貝沒有小船給自己划，她比遭受多大的恥辱，還要加倍的難過。聽了田夢北說，她祇是黯然一笑。說道：「得啦！船是划不成咧，咱們就坐坐這大渡船，也不枉來了一趟北海。」田夢北見她失望之下，吐語牢騷，惹得自己也沒法。祇得拿一張鈔票，去售票處買到兩張渡票，攜同連玉環，搭乘這隻渡船，駛赴漪瀾堂來。這隻渡船載重過量，浮浮沉沉，搖搖擺擺，盪漾着而行，坐異常遲緩。那連玉環站在船頭，迎着一陣殘荷香氣，不由聳聳鼻兒，領略着那嗅覺快感，瞻望着東邊景山的高殿，西邊北平圖書館的偉大宏麗建築，覺得心神一爽。禁不住笑道：「我一天在茶樓，受那烟火氣，回家又是幾間小房子，也悶得夠瞧了，是要這樣散逛散逛，不然也要悶出毛病來。」說着，那眼睛看了田夢北，微微一笑。田夢北正席地坐在船板上，也祇仰面還她一笑。那連玉環再把頭一抬，看見那遠遠碧波蕩漾中，扁舟幾葉，出沒於殘荷葉底，隱隱約約，眞好看煞人。又看那近處也團着這渡船，漂盪着幾隻小划子，其中蕩船極近的一隻，坐了一位中年婦人，對面的，卻是一個十八九歲的少女。兩人的衣飾，都很是時髦，而尤以那少女爲最。但見她黑眞眞的短頭髮，覆過了耳朵，波浪紋似的蓬起來，蓬在頭後，猶似一隻撐起的小洋傘。一件灰法蘭絨的春秋外衣，領子豎在耳後，翻起來何止八九寸高，兜住一條脖頸。那露出旗袍短袖的兩條臂膊，搖着兩隻槳，非常硬挺有力，那船駛得也比別人的都快，眼看就穿近這渡船來。

對與不對之潤腸藥

君所用者爲何耶

吾人臟腑原有天然排毒之作用，但因近世生活忙碌，往往忘卻此天然日常之規則，所以不時需要和平方法以鼓動之，故服潤腸藥惟究服何種潤腸藥爲佳是個問題

除天然外其次則清導丸矣

清導丸作用最近天然，故爲最佳之潤腸藥，服之絕無峻瀉絞痛上癮諸弊，更不損及腸部天然之動作，祇不過和平地微激之以輔助天然性之進行耳

河南清流集迎美號吳君玉珍云「鄙人常患便秘，精神痛苦莫可言狀，服用各種瀉藥，輒覺腹中不爽，最後試用清導丸，胃納頓增，精神大益，腸利無苦，諸症悉瘳，誠良藥也」

清導丸導滯潤腸，盡美盡善，統治便秘、膽疾、頭痛、頭暈，助消化，防傷風、痢疾，減痔瘡痛苦　各藥房皆有出售，或向上海江西路四五一號韋廉士醫生藥局購備，每盒七角，六盒三元五角，郵費不取

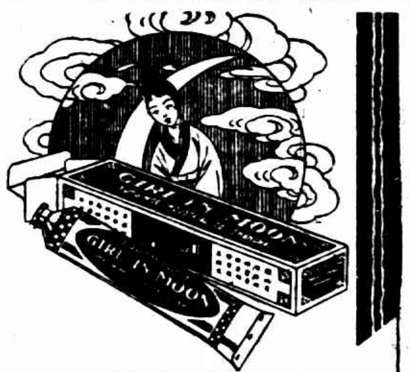

月裡嫦娥牌牙膏
及
永和實業公司
十餘年來富榮譽的出品

商務印書館　本週初版新書

日期	書名	著者	冊數	定價	郵費
三月十八日	四部叢刊續編　許白雲先生文集	元許謙撰	一冊	七角五分	二分半
三月十八日	四部叢刊續編　存復齋文集	元朱德潤撰	二冊	一元二角	二分半
三月十九日	曹集詮評	丁晏編	一冊	五角	二分半
三月十九日	孔子	江恒源著	一冊	四角五分	二分半
三月二十日	各國政黨史	何子恒編述	一冊	四角	二分半
三月二十日	認識論入門	羅鴻詔著	一冊	二元一角	五分
三月廿一日	中國桐油貿易概論	李昌隆編	一冊	八角	二分半
三月廿一日	民衆標本採集（及製作法）	凌文之編	一冊	二角五分	一分
三月廿二日	古書句讀釋例	楊樹達著	一冊	三角五分	一分
三月廿二日	高級商業簿記教科書　習題詳解一冊　習題附屬文件一套			各一元五角	各五分
三月廿三日	大學叢書　經濟學說史	Spann著　區克宣譯	一冊	精裝二元　平裝一元四角	各七分半
三月廿三日	哥德	黎青主著	一冊	二角	一分
三月廿四日	日本帝國主義與中國	吳兆名著	一冊	二元	七分半
三月廿四日	兒童遊戲與競技	劉百新編	一冊	三角	一分

通信現購　通信購書請函致本館上海發行所通信現購股或各地分館　章程備索

177

黃谷醫師　專割包皮　割去包皮有益於衛生能生育。

時報播音講稿欄

職業英語
VOCATIONAL ENGLISH

（周由青編）

第二十七課
Lesson 27.

三月廿三日星期一下午四時半起講
（永生電台週率一〇八〇）

Chartered Accountant(1)	Bill & Bullion Broker(2)
1. Good day, Mr. Pu. I have not seen you for a long time.	1. Good morning, sir. I have been away for the last three months.
2. Really,(3) where have you been?	2. To Nanking.
3. How are the National Treasury(4) Bonds?(5)	3. They are going up,(6) sir.
4. Is that so?(7)	4. Have you disposed(8) of yours?
5. Not yet,(9) I wish you would sell(10) mine.	5. With pleasure, I'll do so.

（一）會計師，查帳員　（二）匯票商，匯票掮客　（三）眞的，實在　（四）國庫　（五）債券　（六）漲，上升　（七）是嗎　（八）售脫，賣出，割直　（九）還沒有，尚未　（十）賣出，售脫

漁光曲

功德圓滿

籌備及開拍至今一年多的聯華二廠蔡導演楚生的超特作「漁光曲」，本已攝竣多時，只欠幾個電報信件報紙等特寫而已，最近的半月來，蔡導演是將全副精神於剪接底片及計劃配音之中。日前他又忽勞師動衆帶了大批職演員出發到滬湖小輪，隨輪出發去拍幾個徐媽帶兒女來滬途中的鏡頭，因爲這幾個鏡頭從前拍時因天氣關係，光線不大接得上，故須重拍。當拍完後，一行人在高昌廟登陸整隊回廠，下午乘便一口氣將那些報紙信件等特寫一起拍完，於是萬衆矚目「漁光曲」便宣告全部完成了。

時報號外　舞刊　星期六下午出版

每罐現祇售大洋一元
惠爾斯公司著名出品

三炮台
馳名中華最久之高等香烟
各大烟店均照此價出售

地球牌麥精魚肝油

老年生活萎縮，氣血兩虧，兒童身體嫩弱，骨質未堅，均應佐以相當滋養品，如服

老者可滋補虧耗，却病延年，兒童可助長發育，堅強骨質

購時請注意地球商標

上海五洲大藥房發行

中法大藥房　三月十七日起一個月爲限　大贈品

品名	價目	折扣
艾羅補腦汁	大瓶二元二角半　小瓶一元二角半	八折
艾羅療肺藥	大瓶二元二角半　小瓶一元二角半	八折
滅痛	大瓶一元一角　小瓶六角半	八折
九造眞正血	大瓶一元一角　小瓶六角半	八折
羅威清涼水菓鹽	每瓶九角	八折
龍虎牌國貨人丹	三分包一角包　五角包一元包	大七折　小八折
九一四內服新藥	每瓶一元五角	八折
九一四白濁新藥	每瓶一元	八折
九一四外用藥膏	大盒四角半　小盒一角半	八折
嬰孩快樂片	每瓶三角	七折
古力晶眼藥水	每瓶五角	七折
旅行藥庫	每盒連皮函	八折

歐西原用家庭衛生藥品……函索即寄

春游專車

乘便去 浙西名山 新安山水 遊覽天目山 由杭州經 …… 至江之濱

中國旅行社

紙有三天

請從速將尊名刊入新電話簿 上海電話公司

貴友欲在新電話簿找尋尊名、可能找到否？電話費每日不過銀數分、本公司得入五萬本電話簿中、本公司職員皆可為君效勞、詢本公司營業處

江西路二三二號電話一一四〇〇 北江西路三三三號電話一四〇〇五

秘製鋼器

溧陽有歷代秘製各式鋼器用以切藥、藥品有忌鐵者而銅又易軟、此秘製含鋼性所以能切藥品並削藥切瓜無銅腥氣、用後永不生銹、是爲吾國天然科學製者、歷數百年來只傳子不傳女、今製有十餘件一盒內共十種、售價五元、另有大鋼刀分一元及一元二角二種

上海四馬路有正書局 南京太平路有正書局 滬西分銷處愚園路二五二號愚園商店

新開 康餘堂參燕國藥號

今天正式開幕各貨特別廉價

老店霞飛路貝勒路口慶賀新號開幕同時廉價一月

特設……接方送藥分文不取 代客煎藥只取五分

特闢……飲藥室 施醫室

地址……法租界聖母院路巨籟達路口 電話七一一四一號

跳舞良機

舞術圖解

現已出版 內容：本書由 …… 編 …… 定價每本三元 …… 發行所 南京路 …… 上海北四川路 …… 電話九〇九九七 ……

麗華公司 春季大減價

部	品	品
煙草部	念五支可羅那每盒一元八角半	百支玫瑰球半寸茄三元八角半
綢緞部	各色加厚雙絲錦地綢每尺二角二分	新花蘇娜綢每尺六角八分
疋頭部	各色不褪陰丹士林布每尺七分	白漂斜紋布每疋四元半
京蘇部	純羊毛童衫每件七角半	絲織女短袄每元二條
皮夾部	十二寸真皮手提書箱	每只一元四角五分
傘刷部	新式女裝短柄斜布傘每把七角	衛生硬毛牙刷半打五角
搪瓷部	電木用具買一送一	五彩花痰盂每只九角九分
文房部	老牌鉛筆每打一角四分	派克墨水筆每枝九元二角半 德國名廠墨水筆每枝六角
西裝部	條紋緞裏領帶每條一元	紋皮袪帶每條六角
罐頭部	大號寶貴陳皮梅五盒九角半	全國老牌川力白蘭地每瓶二元四角

四樓新市場 陳列新花春式衣料多至數千種 印花新花仁豐電力紗男袍料每件四元 眞毛葛旗袍料三元二角 胡桃縐旗袍料每件七元

織女 曾控人污 高呼救命 怕羞 帳房間

當時竟無人救 事後不敢告人

鎮江人周秉文、四十九歲、向在船上做工、住本埠物華路德里七號、生有一女名金鳳、十七歲、姿容娟秀、向在虹口友成絲織廠做工、會有帳房男工江陰人陸福林者、二十三歲、已早娶妻、見金鳳美貌、時加引誘、並去年九月間、陸竟將金鳳強行姦污、該女被姦後羞於告人、日、始據實報告於父、周秉文

聞而大憤

[illegible]、但被告既傳不到、法官不做、避居江陰鄉間、及至今年春 …… 之後、於三月十三日陸回申、 …… 邊附近公安局、經該局 …… 移送法院 …… 院於前日下午三時

開庭審理

法官首訊原告周金鳳、據稱、伊年十七歲、前在虹口友成絲織廠內做工、由做工資錢以貼補家用、問、你告他何種罪名、答、告他強姦、問、被告亦在同廠做工、平日時常向我調戲、不料去年九月十二日下午四時、被告將我強姦、問被告將你強姦、係在何處、答、係在廠中帳房間、約有半個鐘頭、問、帳房間中

難道無人

嗎、答、無人、問、你既不願、曾否加以抗拒、答、我曾高呼救命、並竭力抵抗、無奈他的力氣很大、遠非其敵、問、你高呼救命時、豈無人來探望嗎、答、無人、問、帳房間有無床舖、答、並無床舖、問、你尚有

其他證據

否、答、有污袴現尚存於家中、容下次攜來作證、余並曾請法醫檢驗、簽立傷單爲憑、問、你事後何不即告母親、答、因怕羞關係、並恐挨罵挨打、故遲遲未告、至去年九月下旬、始將經過情形據實奉告於父、父即以資格向鈞院起訴、請求庭上即將被告依法嚴辦、繼訊被告陸福林、據稱、前在友成絲廠做工、故與原告金鳳相識、在廠工作時因見原告

搖紗成績

不良、屢勸不聽、余遂報告廠主、廠主得悉之下、立即將其傳歇、金鳳被歇後、懷恨在心、以致結冤、今原告謂余將其強姦、實屬誣告、況廠中帳房間出入之人甚多、豈能容余等作不法之事、倘庭上不信、可傳該廠

姚經理 一問便知

請傳——不容作法——

姚經理到庭詢問、不難

水落石出

也、法官以本案尚須調查、候傳姚經理到庭後再訊、被告交保出外。

小玩意 人生 小玩意 [illegible]

贈 神女生涯 [illegible] 上海望平街中市 …… 書局

一 結婚內載猶是處子 謀青春 有暗疾 求與夫離 情願檢驗身體

南翔人孫裕生、現年二十六歲、於民國二十年十一月十日、憑媒娶甬女孫秀娥(現年二十四歲)爲室、迄今二載有餘、乃還孫秀娥忽延律師具狀第一特院民庭訴請離異、並要求損失粧奩等費二千九七百十元、

其理由頗堪發噱

略誌於後、原告於民二十年十一月十日嫁與被告爲室、二年有餘、雖同居一室、未嘗睽離、而身猶處女、未經一度交歡、被告自承身患肺病、不時咯血、故不能舉行房事、乃醫學家言肺病患者、雖深至第二三期、對於性慾、不但不減、且較常人倍過之、則可見被告於肺病之外、必有不能人道之暗疾、

根本無結婚資格

原告本係舊式女子、對於此等事殊屬羞於啓齒、惟被告病象如此、形同殘廢、倘屬可治、誰願不治、迄今結婚二年、而結婚之目的未達、足見其病之不可爲、彰彰明甚、合依民法九百九十五條九百九十九條之規定訴請離異及返還粧奩等等、而孫裕生則延陳命鎔律師向特一院調解處請求傳集調解同居、理由係爲孫內肺病、

遵醫囑停止房事

二年、當能痊愈、不料去年十一月秀娥受人唆使、假歸寗爲由、一去不返、並將箱內衣飾等物席捲一空、並誣身染暗病、査裕生遵醫囑停止房事二年、茲已期滿、正欲交歡、爲此聲請調解同居云云、昨由駱推事開民七庭審理、孫秀娥控訴離婚案、原告堅指被告不能人道、但孫裕生則否認、謂可檢驗、庭上乃諭改期檢驗後再訊

張織雲控周孝伯

妨害風化 索償二十萬元

第一特院今日傳訊

電影女明星張織雲、年華二十有九、姿容依然豔麗、伊曾主演「失戀」哀豔劇片後、即擺脫電影生活、前曾因債務涉訟於法院、延周孝伯律師爲之代理、因而相識、互相愛慕、至去年五月間、兩人訂立婚約、由顧肯夫律師證明、婚約共計十二條、其中第九條規定如周違約須賠償張之撫慰金十五萬元、第十一條規定如發覺周有髮妻或愛人時、周應負刑法二百四十四條之罪責、訂婚約之後、周律師提議先行同居、擇吉補行婚禮、張因有婚約爲憑、亦不反對、遂相偕同居環龍路志豐里、未幾又遷至辣斐德路六百零一弄一號、詎知美景不常、嗣張織雲竟覺周即早已有婦、乃依據婚約與周嚴重交涉無効、近乃具狀第一特院以刑法二百四十四條之妨害風化罪控告周孝伯、並附帶民訴請求判令周孝伯給予撫慰金十五萬元及損失費五萬元、共計廿萬元、該案法院准狀、已定二十三日(即今日)下午二時在第八刑庭由劉毓桂推事審理、

綁劉桐生 擔任望風 丁渭心被捕 直認

遇捕先逸去・車夫不認識

九江路二二一九號天縱洋行買辦九江人劉桐生、家住岳州路二一八號、前年七月六日上午十時許、由家出外、甫登自備汽車之際、被匪綁架、擬將其擄至汀灣地方、

藏票

勒贖鉅款、駛至高郎橋華界、着其下車步行、被該管七區警士保衛團會見形跡可疑、知係綁票拘拿、匪等情急、開槍拒捕、結果當場擊斃匪黨一名、擒獲數名、劉桐生始得脫險、嗣經捕房將獲案綁匪提回、解送第一特院、訊明分別判處

死刑

徒刑在案、日前虹口捕房華探長沈崇畊探目張炳成、偵悉廣東路五一七弄十號有匪徒匿跡、密往拘獲江門人丁渭心一名(年三十七歲)、搜出手槍一支子彈十四粒、帶入捕房、解送法院、丁稱是項軍火、係在逃楊姓之物、奉諭還押、改期中會得丁對於綁架劉桐生案、當時在岳州路附近任

望風

者、詰之、自認不諱、昨晨由蕭燮棻推事蒞刑三庭續訊、工部局律師王耀堂陳述經過、並稱事主劉桐生在原籍未回、但有被綁時司機人到庭、可以證明一切云云、據夏金紀投稱、前在劉家充當開車、是時東家上車後、吾正擬行駛、旁邊突出

四匪

二人登車、將吾揪倒、出槍嚇禁聲張、由匪開車向舟山路周家嘴路保定路韜朋路華德路至高郎橋、將吾逐下、即向附近一印刷所借打電話、通知劉宅、轉報捕房、東家腿部受傷、後由歸家始知、被告

面貌

不能認明、實之丁渭心供事前在法租界虞家衖康悌路友人湯姓家商議、梁着吾是時先往岳州路劉家左近望風、移時吾見巡捕到來、即行逃逸、餘供支吾、蕭推事諭仍還押、改期再核、

聯指所徵求人才

上海職業指導所、昨受浙江某染織廠託、徵求染織技師一人、須備有經驗者、合格、薪金面議、本市某皮鞋公司托介紹跑街一人、須口才伶俐、曾任鞋店服務者、月給車費十五元、另酬佣金、本市某機關托介推銷員一人、專推銷一新出版雜誌、除發給車馬費外、另酬佣金、倘有願就者可逕向華龍路八十號該所面洽、

張錫甫在老北門應診

國醫張錫甫專家、乃已故世醫衡山之子、乃在老北門內吳家弄口北首一〇一號開設南貨號隔壁老宅內應診、門診上午八時起、出診下午二時起

浦東銀行定期遷址

浦東商業儲蓄銀行、創辦於民國十七年、現因營業發展、原有地位不敷展布、於愛多亞路河南路口新建六層大廈內部裝設、業經佈置完竣、定於國曆三月二十六日遷移新址、

人文月刊出版

上海飛路一四一三號、人文月刊社出版之「人文月刊」、發行已歷五年、業務頗稱發達、如第五卷二兩期已按期出版、

來函

逕啓者、今准永興發主稱、[illegible]

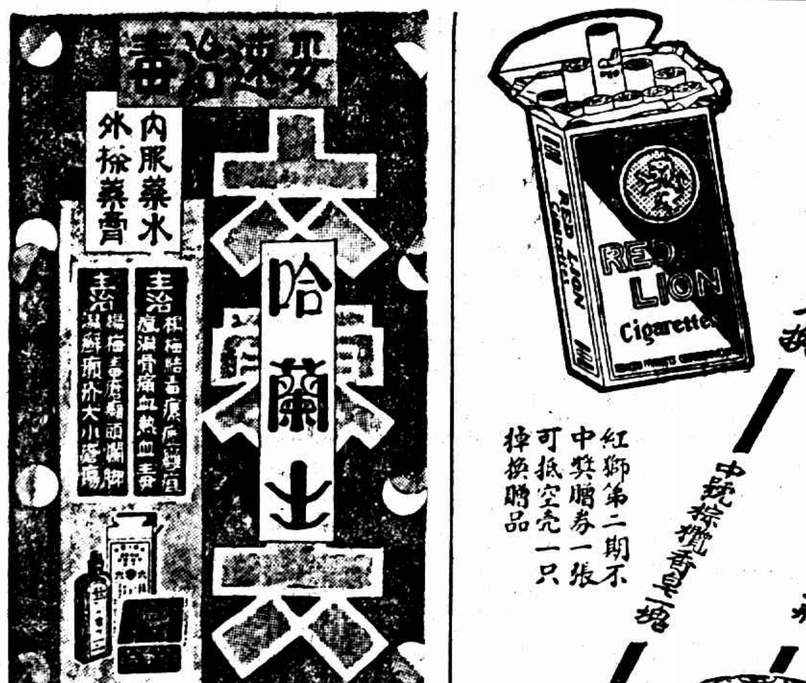

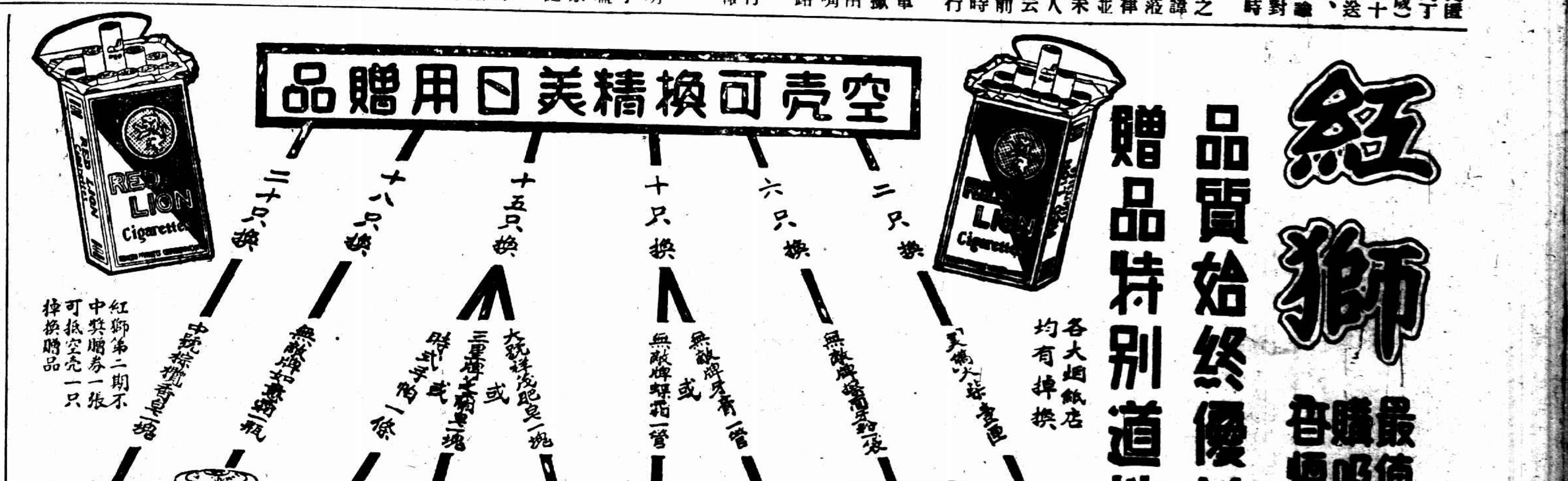

孕
婦之保姆
正德醫院 北四川路郵政局對面
閉經復潮 三天成功
子宮病 電割包皮

美容霜
有增進皮膚健康美的機能，有消解皮膚分泌素的效力，故為士女們愛用的佳品。
五洲大藥房發行
上海及各埠分支店均售

獨習英語唯一之利器
英語百日通
在一個月後，句你英文通曉，英語流利！
價目一元 特價八折 另加寄費
發行所 上海望平街 新智書局 分店

平等閣筆記
每冊大洋八角毛邊紙大洋一元
上海望平街中有正書局

新新公司
春季大減價

綢緞部
留香綢 每尺一元〇五分
菩提綢 每尺七角八分
色平緞 每尺三角八分

四樓特設 國貨大市場
全白線毯每條特價一元二角
五彩花毛巾毯每條沽一元六角半
每對九角半

毯毯部
新式拷花枕套

罐頭部
一磅裝澳州礦石牌牛油 每聽沽八角半
半磅裝澳州礦石牌牛油 每聽沽四角半
新到龍口牛梨蜜香適口

▲西衣部▼
最新時髦花呢女大衣 特沽念二元

國貨部
女裝長夾大衣 人字花呢西裝 特沽念五元
女裝長統線襪 四雙特沽一元

▲煙草部▼
一百支手球牌雪茄 每盒五元二角半
一百支安利平頭雪茄 每盒二元六角

新花痰盂 每對沽三元
條子府綢襯衫 每件沽一元

洋雜部
芝蘭香皂每打特價八角

▲疋頭部▼
士林格子布三碼特沽一元
士林條子紡三碼特價一元
女裝春花呢每尺一元二角半
男裝薄花呢每尺七角

女裝長統絲襪二雙特價一元
春季緞裹呢帽特別削碼平沽

廈門尚屬破天荒 華僑巨富曾上苑被綁

事後中有一鎗孔

全市戒嚴檢查

廈門訊、廈門自民十六改造市政、開闢馬路、日見繁盛、迄今夏岸環灤、紙醉金迷、舉凡上海所有者均有之、然賊之風、因亦日增月盛、本月十七夜仰光歸國華僑廈門巨富曾上苑、自廈乘自備汽船渡鼓回家、於上連船並司舵林天國司機許壽國一併失蹤、十八日晨在鼓嶼海岸發現汽船、始知被人綁去、雖經水陸官廳偵騎四出、迄二十日晚尚無蹤跡、曾氏家屬截至二十日夜未得任何消息、亦未得匪徒來函、曾在仰光經商多年、曾任新加坡華僑銀行總行長、現仍任董事長、此種巨大之綁案、在廈門尚為破天荒、廈門多華僑鉅富、為之震動一時也、

渡海

曾自上苑、年六十五歲、向僑商南洋之仰光埠、前年回國、投資建築大千旅社全座樓房、經營旅店及菜館生意、其家眷則寓鼓浪嶼安海路三十八號門牌、曾氏年雖老耄、日必過廈視察店務、未嘗間斷、往常往來、多乘小艇、近始向林森公司購置電船一艘、備早暮過渡之用、日出而出、日入而入、固其常也、

船失蹤

十七晚九時許、曾自大千出、照例仍乘自備電船渡鼓、而至夜、其家尚未見曾氏歸、適川電話向大千詢問、始知曾已返家、乃遣人分赴鼓嶼各渡頭、及曾所常往之親友家中詢問、均無蹤跡、所置電船、亦杳如黃鶴、其家始着急、然猶疑曾氏或為友朋所留、冀其早或自歸也、不料待至翌晨日上三竿、迄無影響、始決其必有變故、乃分呈東路剿匪總部、水陸公安局、市籌備處、華僑公會、各軍政警備機關乞援、

鎗彈

船中發現 未見血跡

午后四時半、水上公安局忽接海滄東嶼社家長來函、報告發見電船一艘、至十九日晨、水上公安局偵緝隊長許振潤會同曾氏家屬乘鑾記電船前往東嶼勘察結果、在該電船中發見白灰粉甚多、船中地氈、狼藉凌亂、似匪入坐時、曾與事主發生扭扯模樣、船首舵右畔木板有子彈孔、窗戶玻璃均盡碎、地下遺有曲七彈殼一枚、就觀察所得、彈似由船內發動、故彈殼遺留船中、唯未見血跡、此外無甚異狀、

戒嚴

本月十八日、據東嶼社長李明亦李宇齊等告探、鄉民於十八晨始發見該電船、初疑遊獵者過此暫泊、嗣到岸、始知有異、遂登船察視、並函廈報告、其他並無所聞云云、十九深夜水上公安局據報、有人持駁克槍八桿、手機關二枝、用帆船三隻、往鄉、該帆船尚在厝澳方面云云、該局立飭稽查隊長宋某、率稽查員武裝警各十名、乘萬源大千兩電船、於翌晨二時許、運赴鼓浪嶼厝澳海面偵蹤圍捕、至五時許回局報告、並無所獲、此案發生後十八十九二十日廈門大戒嚴、白日截途搜檢行人、形甚嚴重、惟迄記者執筆時尚無頭緒、

請君入甕

事後據大千旅社方面消息、綁曾之匪、先為二人、十數日前即寄寓大千旅社、曾氏每到店視察時、該二人不時往故與曾扳談、久而漸稔、出事之夕、二人備酒菜挽曾共飯、食次、互語、「請擬赴鼓浪嶼」、曾邀其同乘電船往、二人答「如此甚好」、初不料匪之「請君入甕」也、又聞曾偕二人步至碼頭將下電船時、已先有數人待渡於是、見曾偕二人至、遂彼此打招呼、一同下電船、據此觀察、匪等發動、或為電船駛經中流時也、

知味觀杭菜專家新增
桃園菜
孟子云口之於味有同嗜也故有刀匕之供人莫不求其甘旨近來百物騰貴則欲求精美殊非易本館創為桃園菜三十品每碟祇售三角物必求精而價不嫌貴庶足以饜老饕之口而不致有向隅之嘆其用意之良苦心嘉其設計請諸君勿失此良機而速過門大嚼也 七二老人
▲每碟三角▼
紅扒海參 紅扒魚翅 雞絲魚肚 五香鴿 …… 卻菜蝦仁 蠔油菜心 二冬蝦子 竹筍醃 …… 芹菜尤魚 三色冬菇 八寶鴨 …… 爪腿蹄 番茄蝦 …… 炒蛋吐司 干灼蝦
▲廉而美點心▼
雞汁包 荷葉包 蝦肉包 叉沙包 蝦肉包子 雞肉包子 百菓口包 肉絲春捲 蝦仁燒賣 三鮮包子 冬菇筍包 火茸蛋糕 山藥煎餅 百菓棗糕
各種牛湯兒麵 每客一角
其味鮮美絕倫
知味觀開設南京路石路口 電話九〇二四〇

廈門石碼頭間小輪遇匪 騎刧殺兩客

余德銘嚴克三飲彈立斃屍沉海中 其餘搭客損失三四千元

「冤有頭債有主」聲稱復仇

廈門訊、十七日午後一時許、距離石碼不遠之浒茂港面、突發生搭客騎刧順發小火輪事、盜刦財後、並鎗殺搭客二人、沉屍海中、始乘帆船逸去、據目擊者稱、盜殺人聲言係復仇、究竟內如何、則未得而知也、茲述其經過如下、係本市昇平路茂記行所置、向駛碼廈、昨(十七)日中午十二時、自碼啓碇來廈、一時許、駛經浒茂港口

搭客中突有六七人

各持短鎗、駁殼鎗分佈于船之重要部位、是輩或穿西裝、或短衣、情狀不一、一動時、一短衣之匪、將一北籍搭客足盤踏住、互相扭毆、衆初時誤為個人衝突、不甚注意、嗣見有出鎗開放者、始駭而大譁、斯時一匪操「亟來出」語、大聲疾呼、似指揮衆匪便宜行事者、又一匪即以鎗命令司舵林武生、將輪駛擱文竹尾草坪上、遂開始搜刦、搭客方惶駭間、突聞

輪尾鎗聲連接數響

在輪尾之客、目擊一客被匪連擊數鎗、既已命即投之海中、匪當衆宣稱、死者余德銘前充十九路軍偵探、曾拘殺伊同夥數人、今仇人相遇、所以報復等語、旋在船首之客、又見三匪共執一客而毆擊、該客搶地哀求饒命、並取出鈔票一束約四五百元給匪、要求贖命、匪獰笑云

汝知今日何必當初

言畢、另一匪將客拖至船舷、向首部連擊二槍、血痕狼藉、猶能踞坐木板上、哀求饒命、匪繼續再擊兩彈、一中腹部、一貫腦盡、腦漿迸流、頭顱亦碎、遂仆地氣絕、該匪擊客斃命後、對衆揚言、「死者名嚴克三、曾包辦龍溪署窰捐、詔安人、生平慣剝民脂、包捐致富、嘗密結官吏、將渠等兄弟殺害、今茲特來結果其性命」等語、衆觀狀、呆若木雞、莫敢作聲、匪繼言、「冤有頭、債有主、」爾等勿驚、我等殺人有罪、將亡命他鄉、唯短少路費、不能不向諸位求助」語已、復操馬來由語、指揮尾衆一揮、諸匪即開始搜刦、凡攜有銀錢首飾及細軟衣物者、皆被盡情搜去、中一女客被摘金戒三枚、珠花一朶、前今澄縣長林紹裘之弟紹宗夫婦、首飾及衣均被剝去、全船搭客、所受損失、不下三四千元、事已、諸匪集船首、駛手為號、遙見一小帆船款乃自草坪中出、既近、諸匪

遂相率跳登小船

向石碼方面駛去、匪颺去、並將小輪擱淺以水浸濕、蓋防其跟追也、匪刦殺約歷一小時、既去、船夥遂設法將木凳劈作燃料生火、至午後四時、輪船抵廈、司舵即向水上公安局檢驗報告被匪刦之經過、一面具呈由書於航業公會、懇請沿海各軍警機關、緝捕嚴辦、以維海面治安云、續查是日被匪槍殺之嚴克三、年四十二歲、寓鼓浪嶼草埔路、家有一妻一妾二子、平時以辦捐為事、誠如刦匪所云、現尚兼包兩種捐稅、尚未就緒、聞其家屬將向法院告訴

扣押順發船員追究

蓋因肇事以後、該輪並不駛回較近之石碼報案緝兇、而溯開廈門也、唯據此間所聞、當時船員曾以返碼抑赴廈詢之搭客、搭客皆主赴廈、故遂開廈、另被殺之客、外江人、曾在前十九路特務團服務、刦船之匪、似為石碼附近人、搭客已能認識一二云、

廣豐火腿棧巨刦案

續獲一盜同黨指明在內

市公安局偵緝隊員周培三、偵悉住於松雪街祥甲十二號常州人季炳榮、與本年二月四日十六舖恆興西里之廣豐火腿棧(萬)六百元之刦案有關、並悉彼又名天龍、不時在方浜路共和影戲院間壁小茶館收取印子錢、遂將情形報告隊長盧英、率偵緝員潘煥章、秦生、前日將季在該處剃刀攤上捉獲、帶隊詰訊、季稱為成衣匠、對於為盜堅不承認、嗣與被擄之主犯周歡生對質、則稱在內、當時祇知其為季阿四、不知其為季天龍、廬隊長將雙方口供錄下、送科發落、

粵人黃維被捕否認為共黨

供曾與文件字跡完全相符 法公廨曾經辦過

謂因爭風致被誣

上海市公安局特務組密探鄭某、於前晚十時十五分、經過北四川路海寧路口、見有一人在途行走、識為共黨江蘇省會幹事黃維、粵人、當即鳴印捕一百十六號將鄭○帶入虹口捕房收押、昨晨解送江蘇高等法院第二分院刑一庭、由趙鉦鏜推事開庭提訊、即據捕房律師張天蔭陳明拘捕情形、並稱本案因捕房尚須調查請求延期、繼由鄭某投稱、余前由周方對之介紹、加入共黨、現已自首、被告前充閘北區宣傳部長、現任江蘇省會幹事、並提出黃維親筆所書之文件紙以資證明、律師即將在拘捕被告時、從在其身畔所抄出之各書證、通呈案、並稱該被告於民國十四年三月十四日、亦因共黨關係、經法公廨判處徒刑二年六個月云云、綁趙推事將情節及鄭某所提出之文件核對之下、察得字跡完全相符、詰之被告、供住愚園路四百十九弄四號、現充小學教員、否認加入共黨、並稱我前住高塔路大陸新村四十五號時、與鄭某因爭風吃醋、曾經鬬毆、今竟被誣等語、趙君核供、遂論被告還押、改期再訊、

老人輪下喪命

紹興人王炳清、六十歲、家住重慶路新馬樓里二十號、昨晨十一時許、在法租界嵩山路附近被一西人(名瑪莱歐勃瑪歇)之汽車撞倒、頭部受重傷、當時由嵩山路捕房之值差巡捕到來、立即送往廣慈醫院醫治、奈受傷過重、延至下午二時半氣絕身死、

揚州綢號協理投江自殺

◎揚州二十二日電、安徽綢號協理蕭錫侯、在天生港投江自殺、[illegible]

全新男女結婚禮服出租
天福洋服公司

唯一理髮所
中西技師
電燙四元 保用六月
四川北路五四號
電話一三五四八

中央信託公司
資本金 實收三百萬元
總公司 上海北京路二七〇號
信託部
銀行部
儲蓄部
保險部
保管庫
堆棧
分公司 漢口江漢路一一一號
辦事處 上海北四川路崑山花園路

馮氏斷癮救苦金丹
戒烟第一

蘇州婆羅花館第一期古今書畫展覽會
日期 三月二十五日起陳列五天
時間 上午九時至下午六時
地點 貴州路湖社

夜總會跳舞廳舉行茶舞
每日下午五時起九時止
明日(特別茶舞)下午四時半起六時半時止

愛盤 永益
四川路北京路口
呢絨 綢緞 洋貨
今日起先將十餘萬底貨
全部大拍賣
照本二折至對折賤售
為亘古未有之特別便宜機會

課筒　吳鑒光賠還一只

陸子與鑒光、前經奚亞夫律師具狀向第一特院、以刑事控訴其親家婦人黃瑞記、黃鍾氏、黃子皓初、黃女梁氏、吳氏（即吳鑒光之媳）等、並[illegible]去五十年之課筒一只、業經法院一度傳訊、諭令出外試行和解、並以吳黃氏部份按律不得自訴、乃諭知不受理、各情已誌本報、昨日下午此案已屆複訊之期、原被兩造均皆到案、承審推事吳象祖先訊兩造和解情形、據原告代理奚律師起稱、在改期中雙方曾

致損侮辱

一度談判

一度談判、原告方面提出條件二項、（一）欲被告書面道歉、（二）賠償課筒一只、被告對於第一項完全允許、惟第二項則不允賠償、致和解未成云云、被告代理蔣持平律師亦聲明調解經過、吳推事以兩造既屬親戚、殊不宜轉訟、日事出細故、乃詢問被告黃福記有無和解誠意、黃始稱

默靜良久

二項條件中祇能履行一項、如欲賠償課筒、則不道歉、亦由奚律師向吳勸解、並代擬辦法、即着被告賠償課筒代價洋四元、並當庭表示歉意、雙方均不反對、即由被告黃鍾氏取出洋四元、交給吳鑒光、並由其女吳黃氏（即原告之媳）代表向原告表示歉意後、案遂和解成立、並各簽字後、吳推事乃諭本件不受理、

各地颶風災報

蕪湖　沉鹽船　損失十餘萬

常熟　傾覆航船　死二十餘人

蕪湖訊、此間近三日來、氣候奇熱、二十日晨忽降暴雨、天氣倏又轉冷、下午二時半、天空突起颶風、勢極猛烈、頃時天昏地黑、伸手幾難見掌、各處草屋、大多被風捲入空際、如同蝴蝶飛舞、河南岸有一數百年老樹、被風連根拔起、當風勢正烈之時

江面風浪　震動

、益形劇烈、船隻多因拋錨不及、被風激沉者、不知凡幾、有十二圩大號鹽船四隻、裝鹽十票、共計九千六百包、於十八日晚由小輪拖運抵蕪、停泊關門洲江面、完秋手續、均已畢事、正在準備運至鹽倉碼頭起卸、

江中損　激沉

失約達十餘萬元之鉅、當晚已由鹽客汪永英急電揚州報告、尙幸施救迅速、得未傷人、大通巢縣等處小輪、均在江心拋錨、京蕪來去汽車、均在當塗兩岸停駛、不敢涉河、該處河中亦有帆船三隻、被風激沉、蕪區電話線、

吹折　歷數小時

不能通話、旋由該局派工修理、始恢復原狀、鄉區倒屋傷人之事、亦有數處發生、長街各大商店之玻璃窗戶、被風吹壞頗多、迨下午四時左右、風勢始見平定、

常熟

[illegible]

西人行獵　鎗傷華人

平湖訊、前日滬杭公路上、忽由滬駛來小汽車一輛、搭客爲一西人、下車後、即在橫浜行獵、詎因手術欠精、一彈飛去、適中在田間耕種之鄉民周阿大、應聲而倒、該西人見已肇禍、急驅車疾駛而去、迨家人聞訊趕到、因[illegible]踪、祇得將阿大扛送仁濟醫院救治、

殺死二房東

李忠先不賴　諭官期宣判

[illegible]

前六區一分所所長賣贓案

代喫官司　兩人交保

[illegible]

出洋一百零四元釋放

代吃官司是實有其事

[illegible]

新新總理被殺

捕房不服初審判決

應處極刑

天津人周占元、向在貴州路新新公司充任司閽頭目、因犯業務上過失、於本年二月一日經公司總理李敏周諭令開除、乃周懷恨、竟於同日下午、將李槍殺、旋經捕房將其拘獲、解由第一特院、判決周殺人一罪、處無期徒刑、判決後、捕房方面認爲原審不使預謀殺人罪判處極刑、實屬不合、業由捕房律師甘鏡先具狀向高二分院提起上訴、其上訴理由、略謂周占元平日性格凶惡、且嗜賭博、不忠職守、累犯過失達四次之多、致爲李所開除、實將公司一切物件交與工頭[illegible]、乃不將手槍交出、更於殺李時在走廊內徘徊良久、事後更[illegible]避罪善地、其蓄意謀殺、不言可喻、是以提起上訴、請求變更原判、改判以極刑等詞、昨午後由郁庭長偕周二推事開刑二庭提訊、李敏周家屬亦延[illegible]律師到庭、經上實訊一過、諭候改期再行審訊、

上海鏞記　大世界　今日舉行

人參牌

香烟燈綵大會

憑大世界遊券贈送人參牌香烟

多數包內間附贈券贈送國貨日用物品

吸了人參煙　快活如神仙

本埠定價　十枝裝　每包銅圓十五枚

玩了再看吸　吸了還有贈

人參牌香煙煙味雋永售價特廉當茲開始發售特於本月二十三日起憑大世界遊券隨贈煙一包多數包內間附各式贈券贈送國貨日用物品（此項贈品祇限大世界遊客）折得贈券當日在場內即可換取贈品各界人仕盍一試之

中國華美煙公司出品

公私償債　一區長自刎

杭州訊、[illegible]

市內公債

第七次油籤還本

本市市政公債第七次還本、昨晨十一時在[illegible]路[illegible]行公會舉行抽籤、到各界代表及來賓三十餘人、由市財政局[illegible]基金保管委員報告還本情形、即執行抽籤、共抽七支、中籤號數爲「零二號」、「二七號」、「四四號」、「五三號」、「六四號」、「八六號」、及「九六號」云、

今晨舉行六次抽籤

江浙絲業公債

民國二十一年江浙絲業短期公債第六次還本、基金保管委員會已定於今日上午十時在上海香港路[illegible]舉行抽籤、[illegible]第六次還本十八萬元、息三萬〇九百三十七元五角、准本月底由中央・中國・交通・四行[illegible]江[illegible]等六銀行付款、

華美公司計劃成功

昨午宴請新聞界

中國華美烟公司創辦之初、鑒於舶來品香烟入超數之鉅大、本提倡國貨之旨、努力經營、以資挽回權利、[illegible]

市民[illegible]宏揚[illegible]

[illegible]

天津白書

搶銀行

天津二十二日電、法租界中街工部局對面農工銀行、二十二日午後二時、該行方行辦公、忽闖進土匪三名、進門後、即跳過櫃台、直至出納股、當將所有人員驅至一處、盡其所有、共得一萬餘元、意猶未足、適中國銀行送款二萬七千元至該行、把門之匪未加攔阻、任彼入內、遂一同被刦、搶畢、向特三區方面逃逸、開槍犯有衣西裝者、一人並操日語、汽車一部、則停於該行之附近、搶畢鳴槍一響、華捕聞聲緝捕、已無踪、預料搶匪當不只三人、

◎天津二十二日路透社電、今午有匪衆三人、各懷手槍、闖入法界農工銀行、強令各職員伏地、刦取一萬七千元、當匪刦時、適有中國銀行某行員攜鈔票二萬六千元到行、亦悉入匪衆囊中、匪旋從前門逸去、迨門警知時、匪已遠颺、

抗日軍官 流落自盡

蘇炳文舊部下之遭遇

蘇州訊、抗日英雄蘇炳文將軍之傳達副官張殿甲、（見圖）現年四十二、北平人、前追隨蘇將軍在黑抗日、旋失敗後、張乃流離失所、飄泊在外、回平又遭兩弟之拒、近又生活困難、擬南下投蘇炳文將軍處謀事、十八日自平至濟、十九由濟至徐州、廿日達浦口、廿一日抵蘇、住閶門外瀛洲旅館卅號房間、迭次晉謁蘇氏、蘇以在野之身、亦無法援助、張覺前途茫茫、頓萌死念、於當晚吞服雅片圖盡、至今（廿二）晨一時、由茶房發覺、即報由帳房、車送滬甯醫院救治、旋即清醒、

逸園小主人婚變案又起一波

一進門便碰到寃家

蘇州訊、哄傳一時之逸園及景德路園東飯店小主劉子重與髮妻李舜梅離婚案、經高院二審判決准予離異、並由劉子重給瞻養費三千元、以劉不服、上訴最高法院、尚未審結、故劉李名義上仍爲夫婦、實際上自訟案發生後、即行分居、旬日前李因舊疾復發、臥床不起、李母吳氏恐發生不測、擬將舜梅送至劉家調治、俟全愈後再行領回、乃於前日下午、擬隻身前往、先行接洽、其次女雪梅、（見圖）當恐乃母與劉家發生衝突、故亦附同前往、及至園東飯店、入門即見劉李婚變案中之關係人馮大嫂在內、李母不由大怒、即盛氣指馮謂去年法庭上汝說我們誹謗你、今天你到此地來做什麼、究竟有

親家姆先開場 小夫妻湊熱鬧

三言兩語就衝突起來

不願甘休 雙手受了傷

◇◇◇沒有誹謗◇◇◇ 你、當時馮大嫂見勢不佳、即圖脫身、詎被李母阻止、適有劉氏親戚張仁俊聞聲而出、即將李母拉住、馮乃乘機走開、其時劉母周氏、及劉姨陸氏、亦出向李母指斥、雙方即大起爭吵、未幾劉子重李舜梅二人、均已趕到、又起衝突、時適二分局四分所巡長經過、聞悉前情、將雙方帶所、

◇◇◇調解無效◇◇◇ 遂一併解送分局、由張局員訊據劉子重供、廿一歲、吳縣人、現在我們的離婚案、上訴最高法院後、尚未牽判、今天我到店、家裏有電話來、說李家有人相打、後來巡長調解不成、故扭局等語、又據劉周氏供、我同妹子周陸氏在家、三點鐘李家親戚來說、伊女有病、要送來我家、我不接受、他就打我等語、劉陸氏供、與劉周氏是姊妹、李家

◇◇◇誰來吵鬧◇◇◇ 雪梅就打人、我去拉開、他就拉破我衣服、又李吳氏供、住葉家弄四十三號、今因我女在家生病、我去對劉家說、病是正月初六日起的、至今沒有好、我去就看見馮大嫂、我遂拉住馮大嫂、張仁俊就將我雙手拉住、將馮大嫂放走、又打我一下、我

◇◇◇雙手有傷◇◇◇ 請驗等語、李舜梅供、吳氏是我母親、我正月初六起病、今天我母到劉家時、我不知道、後來有人打電話來、說母被打、我去時馮大嫂已去了、就問劉子重、他說沒打、李雪梅供、十五歲、舜梅

◇◇◇是我姊姊◇◇◇ 今天我母到劉家時、姊姊正睡着、我因吾母親以前到劉家去、幾次發生爭吵、所以吾伴去的、到那裏就見馮大嫂、我母對馮說、你以前說我誹謗、現在你在這裏做什麼、他們就打、我沒有打他們、張局員當勸雙方和解、以李方不願甘休、乃於翌日將雙方一男五女解送總局移送法院、又李舜梅前晚在分局中表示、自願與丈夫劉子重同留一夜、故均未交保、

冒名 卸罪 辱門楣 敗類

杭州命婦族人集議電分批

杭州訊、杭州佑聖觀巷命婦巨厦、爲邵張金氏所設而居、有命婦人者不圖上進、廿年即染有阿芙蓉癖、堅妻洲泉與姓女（見圖）、與啓人有同好、於是夫有命婦兒之號、妻具瘋癲兒之名、嗜枝老槍、將資財化盡、曾族人所不齒、暫屏於門牆之下、以實賣鴉片爲生、一面冒該管警察所知、派警獲案解送法院、檢察官訊以姓名、僞稱金姓名靜珠、未字人、意希爲夫卸罪、於是有人念疑爲湖上名妓金三小姐、實則金三小姐現在上海滬寓、故金氏族人以吳氏冒名、有損金氏門楣、瘋子吸食鴉片、均爲玷辱門第、金族召集會議、將予以嚴重處分、俾使清白之家、不受所損云、

瘋婦亂咬子女 肉味鮮美

喃喃自語

蘇州訊、北門內寶城街廿五號居民劉和寶、現在閶門外申新第三紡織廠作工度日、娶妻胺秀英、（見圖）靖江人、結褵迄今、業已多載、家道貧落、恃平日夫婦倆能克勤克儉、扶植子女、不意秀英於最近數日內、突變常態、言語顚狂、和寶初時尚以爲因受環境壓迫刺激所致、故無有向之百般勸慰、不慮有他、詎昨晚十二時許、闔家均已安然熟睡、秀英竟於床上將其親生子女榮生鰲生玉寶等三人面部、耳部、胸部等處嚙肉、亂咬亂嚼、口中尚喃喃自語、曰肉味甚鮮美可口、榮生等自夢中痛醒大呼、驚醒乃父、始將榮生等救出、未曾發生性命危險、亦云幸矣、現秀英已由和寶用鐵鍊鎖住、以免再發禍端云、

青年旅客服毒不救

來自常熟 自稱中學人

蘇州訊、閶外大馬路一二二號祥安公旅館、於二十日來一常熟旅客、二十二歲、自稱名郭煥文、業米行、開室四號房間、二十一日遷入九號房間、詎昨日上午八時、茶房虞祿祖因房內發出異聲、入內探視、見該客已服鴉片煙、氣息奄奄、未幾斃命、（見圖）乃報由地院派呂檢察官蒞驗、驗得該客患有痴氣症、即令收殮、自殺原因未詳、

美飛行家霍克返滬

美飛行家霍克大佐、於前昨由滬赴粵、向粵方當局接洽購買飛機事宜、業已告竣、於前晨由粵乘坐中國航空公司飛機返滬、該機前晚抵達福州、於昨晨由福州飛滬、下午二時機達龍華飛機場、並悉霍氏定於今日赴杭、然後俟康道飛機裝配告竣後、乘坐該機來滬、再定期作滬平間長途速率飛行云、

銀行主任與妾反目 拒同床

指爲別有所戀 停止供給生活 訴請脫離關係 要求贍養終身

揚州訊、丹徒人劉昌樹、現年五十七歲、在上海川康殖業銀行爲某部主任、家道豐裕、世居鎮江小龍王巷、早年娶妻葉氏、（前江都財政局長葉玉森之姊）祇生一女、繼納泰縣女子余氏爲妾、未待生育、即告亡故、昌樹以膝下

◇無子◇ 於六年前復納揚州女子廖樹容（見圖）爲妾、女曾受初小教育、當嫁昌樹時、方二九青春、本不願嫁一半百老人、奈父母之命難違、其時祇云昌樹內助乏人、家蓄多金、娶爲繼室、迨結婚後、知其髮妻健在、擬與交涉、恨

◇白璧◇ 無可如何、且女之父母家境貧寒、得此佳婿、尤賴照應、故亦馬馬虎虎、怨女命薄而已、未幾昌樹因事已公開、即將女攜帶鎭江家中同居、又爲大婦不容、乃復遷回揚城、與岳家同住一處、（現住城內西營二號）已生一男、名更子、現年四歲、昌樹喜愛非常、

◇數年◇ 以來、夫妻相安無事、詎日前昌樹來揚、晚間入房就寢、解衣上床、女忽拒絕共枕同眠、昌樹頗憤憤、責問樹容、互相辱罵、繼即毆打、昌樹乃指女別有所戀、聲言停止供給生活、同時女母在傍勸解無効、感作婿津貼之情、亦幫婿

◇責女◇ 女乃述脫離則可、同居萬難、致雙方感情決裂、嗣經雙方親友出爲調停、仍無効果、女乃以昌樹不供給生活爲前題、已延請律師蔣鈫、具狀江都法院民事調解處、聲請離異、並要求判令被告劉昌樹給付終身贍養費兩萬元、業經法院受理、不日開庭審問、

今晨國外商電

紐約市場廿二日電訊

	前日收	二十二日開盤	十一時十分	十二時	十二時四十分	十一時
夏月期棉	一一·九三	一二·八六	一二·八八	一二·八五	一二·八六	一二·八九
十二月期棉	一二·二六	一二·一四	一二·一七	一二·一五	一二·一五	一二·一七
五月期麥	四五·五五	四五·四九	四五·三五	四五·三五	四五·三五	四五·四〇
七月期麥	四六·〇〇	四五·六〇	四五·七〇	四五·六五	四五·七五	四五·七五
七月期[illegible]	一一·二四	[illegible]	一一·一四	一一·一三	一一·一二	一一·一八
五月期[illegible]	八七·一三	[illegible]	[illegible]	八六·五	八六·五	八六·八五
九月期[illegible]	八五·二五	[illegible]	[illegible]	八七·五	八七·五	八七·七五
七月期[illegible]	六九·七五	[illegible]	[illegible]	六八·六二五	六八·六二五	六八·五
英國美匯	五元一角一分三五	五元一角一分三五	五元一角一分三五	五元一角一分三五	同	五元一角一分

倫敦市場廿二日電訊

	前日收	最高價	最低價	收盤價	比較
英對美匯	[illegible]	五元一角八分七五	五元一角八分七五	五元一角一分三五	[illegible]
倫敦對巴黎	七七·四六	七七·四〇	七七·四〇	七七·二八	漲一二五
倫敦標金市	一三六先	[illegible]	[illegible]	一三六先二便	跌二便
倫敦大條近期	十九便九三七五	[illegible]	[illegible]	十九便八七五	跌〇六二五
倫敦大條遠期	二十便七	[illegible]	[illegible]	十九便九三七五	跌〇六二五
倫敦橡皮現貨	[illegible]	[illegible]	[illegible]	[illegible]	[illegible]
五月期倫敦橡皮	[illegible]	[illegible]	[illegible]	[illegible]	[illegible]
夏月期倫敦棉花	六·一八	[illegible]	[illegible]	六·一二	跌〇·〇六

大條跌零六二五 美銀跌卅五磅音

●倫敦二十二日路透社電、今日此間大條銀價略跌、近期爲十九便士八七五、遠期爲十九便士九三七五、跌零六二五、又電今日下午二時、倫敦對紐約匯價如下、英金一鎊、合美金五元一角一分三三五、美金一元、合英金三先令十便士九三八、●紐約二十二日路透社電、今日此間銀市期貨開盤、較昨日收盤跌三至三十五磅音不等、

惡姑虐待丈夫不能慰藉 薄命婦三次求援

勤儉婦女會援救

杭州訊、杭市湧金門外直街第一號居民程芳州、四十五歲、在省會公安局第一分局充當雇員、生有一子名孝源、現年二十三歲、在市內羊壩頭九綸綢莊爲夥、每月所入尚佳、有鄰居十二號之陳兪氏、門設小酒店有年、歷年

◇營業◇◇不振◇、致遭虧欠、前年因夫病歿、店中照料乏人、加以債台高築、故將店收歇、兪氏有女名華英（見圖又名阿英）現年十七歲、於前年十二月間、許字程芳州爲媳、旋即舉行婚禮、過門後、起先情感尚洽、不料程母

◇生性◇◇凶悍◇、對華英頗表不滿、時加虐待、復用鐵質火鉗及柴棍等、動輒毆打、華英因不堪其姑虐待、曾經兩次投奔婦女協會、請求救濟、均由其翁程芳州向婦女會設法領回、其姑對華英愈加厭恨、孝源本甚畏母、復見華英被毆、

◇亦常◇◇凌辱◇ 昨日程氏乎附近某姓家爲傭、華英不肯前往、以致觸姑之怒、即用柴棍猛毆、華英自傷及腰腿等部、華英自被毆後、與奔婦女協會、由該會幹事驗明以該女

◇三次◇◇投奔◇ 對其姑虐待情形、已顯然可見、即備函將華英送入候潮門直街婦孺救濟會、由理事吾振卿詳加盤詰、華英告以所遇、涕淚交流、吾理事據情、一面派員赴湧金門外實地調查被虐情形、一面將該女准予暫行留養會中、

申新紡織公司職員出亡 不期而遇 邂逅於西子湖邊

杭州訊、上海申新紡織公司第一廠職員呂友樹、（字日新・見圖）現年二十六歲、江蘇無錫人、性情和順、辦事認眞、爲同人所器重、最近不知受何感觸、於前數日突離廠出亡、經同人發覺後、除四出訪尋外、並即告家屬、但音信杳如、生死莫明、廠中知好及家屬均極憂慮、前日廠中、忽接長途電話、係由呂友樹打來、祇云「我由在安好如常、請諸君勿必惦掛」等數語、訊問伊行蹤、即秘而不宣、後經向電話公司中查得係杭州發來、當由廠中推朱錦良來杭訪尋、寓於湖濱旅館二十八號、各處探聽、毫無線索、詎至昨日忽在途中不期而遇、朱即用好言勸慰、請其友歸復廠工作、費之再三、呂始首肯、當即一同乘車返滬、

韓復榘南下督剿劉匪 楊家集在激戰中

◎濟南二十二日電、韓復榘二十一日晚八時半、由濟專車南下抵泰安、督剿劉匪、二十二日晨、韓由泰安赴大汶口、指揮布防後、仍返抵泰安坐鎭、

◎濟南二十二日電、劉匪竄抵大汶口七境楊家集、經李宜德騎兵會同駐甯陽孫桐萱師兜擊、匪狼狽往返奔竄、損失頗鉅、展書堂師由泰安開汶上、途中迎頭痛擊、斃俘百餘、各縣難民紛逃泰安、

晉綏軍逼近石咀子 孫殿英部軍心瓦解

◎北平二十二日電、臨河電、孫殿英因晉綏軍逼近石咀子、軍心瓦解、日內擬實行離軍他往、惟軍隊已一部北竄、現正嚴防、

●孫部全線向寗北潰退●

北平念二日電、軍息、寗夏二十日電、十九日晨、我軍向敵總攻、激戰一晝夜、極猛烈、直至夜半、敵軍不支、全線向北潰退、我軍加緊追擊、斃敵無算、俘虜兩千餘、獲勝利品甚多、現仍追擊中、

川劉匪五路進兵 即將會師通南

◎漢口二十二電、劉湘電告、分五路進兵、一路由木門、三路由巴中、二路由巴木間、四路渡巴河、五路由楊柳坪官渡、與匪激戰、即可會師通南、

開灤工潮已趨和緩 陶尚銘返唐調處可望解決

◎天津二十二日電、開灤工潮、有解決可能、但晚間仍戒嚴、礦內由工人維持隊維持、不准有軌外行動、

◎天津二十二日電、陶尚銘二十一日午返唐、即籌備成立勞資事務監理處、並進行調處工潮、又據實業廳消息、開灤工潮情形、已趨和緩、冀省黨委許惠東、已偕陶去唐協助調解、公安局仍在戒嚴、以防不虞、

孔祥熙等來滬

滬訊、孔祥熙・陳公博・褚民誼、於昨晚由京來滬、

◎南京二十二日電、蔣夫人宋美齡、二十二日晚偕孔祥熙乘夜車赴滬、醫牙疾、

察東無大變化

蕭振瀛談

張人傑部已完全調往張北

◎北平念二日電、察東張人傑部駐龍門所王國、二十一日已調赴張北、歸察省改編、龍門所由姚自忠師接防、宋返張垣後、即赴察東視察、並派蕭振瀛赴京謁汪蔣報告、

●宋哲元返察●

北平二十二日電、宋哲元廿二日午十二時、偕秦德純等回察、據蕭振瀛在站談、張人傑部現已開到張北訓練、察東情況近無變化、

烟民遇救

美國威利喬治博士所發明之威利德絲戒烟滋補強身第一聖藥風行十餘年來斷癮數十萬人前因某行違約致中途停頓數載中由上海華美洋行訂定包銷該藥乃得重行出世由上海華美中英西中法五洲太和華英先施集成科發利濟南洋大陸正威國民等四十餘家大藥房俱有分售並埠外各大藥房亦均紛紛訂約經銷實拯救烟民之好消息也

時報上海號外

今日下午發行

飲食特刊

隨報附送

號外畫報（第八十期）

舞刊

明日下午出版

爲人師　枉　女學生私奔　財色　行樂　緹騎　已至

▲顧翠珍供出羅係女同學介紹得識李情之▲

食來者是先生所誘……

（人物時報）

時報本月二十日所載女學生顧翠珍被誘一案、其被二區公安局所獲嫌疑兩同學自稱當、方新歸、自稱王一亭保釋後、翠珍之母以女兒蹤跡未明、即委劉祖律師全權辦理、於是內出訪查、迨至昨日始得到消息、乃

由劉祖律師向二區公安局報告

二區署長李警當場論令偵緝班劉少卿、巫克忠、傅派赴員馬如海、卞文廣等、前往某大旅社六層樓六百零一號房間、將顧翠珍會獲、並獲到兩男子、押登汽車、解入西門二區公安局、翠珍身穿醬色花旗袍、外罩灰布長衫、並灰呢大衣、白襪、平底皮鞋、髮長及肩、至於兩男子、一名李情之、係尚德小學教員、一名任家祥、業翠珍供稱、爲浦東人、年十七、家住楊樹浦路楊樹巷弄二十三號、去年在

上海女中　讀書

後經夏（佩蘭）即自稱當）介紹認識李情之、其後又經李情之之介紹、入華東女中（按實係華國小學）插班生因品行不佳已予以退學處分）讀書、而每日又往大吉路尚德小學李情之處補習功課、去年十一月間、李情之打電話來、是月十二日學校放假、李約看影戲、走至黃金大戲院、未曾進門、由李領至東方飯店二樓某號房間內、約下午三時入門、傍晚五時許走出、在此時間內、

被用強　手段硬

將我姦汚、是晚返家、故母親不知、於本月十四日、李開就晶洲旅館十四號房間、十八日下午四時、約我至晶洲、是夜兩人同睡未犯、翌日複又連姦計有四五次之多、當時李兩次向我取去現洋三十八元、以作零用、直至今日始開另一旅社、乃被拘獲云云、李情之供、年二十六、浦東人、住西門大吉路一百五十六號、在尚德小學內任教員、去年由夏佩蘭之介紹、與顧翠珍認識、本月二十日上午十時、與顧相遇、同住旅館、余家中已有妻室、十五歲時訂婚

十九歲　結時婚

因妻目不識丁、以故不睦云云、揚於姦宿部份中言語支吾、問而不答、易後據任家祥供稱、安徽人、住虹口東洋弄九十六號、去年十一月二日由夏佩蘭之介紹、在外灘公園認識顧翠珍、嗣又認識李情之、關於李顧之事、祗知大概情形、而不能明其底細云云、三人供畢後、各押看守所內、將於今日解總局法辦、

瀏河大火　鹽城街　燒數萬　損失　老媼搬物燒死　救火員跌傷不救

瀏河鎮自經齊盧戰爭後、所有房屋燬損殆盡、八九年來、尚未完全恢復、且繼以一二八之役、被日兵轟炸、各處受創亦重、不料本月十八日下午一時許、有以捕魚爲業之劉某、住居鹽城街市梢之草棚內、因炊飯不慎、忽然起火、是日西南風甚大、頃刻間蔓延、因草房與瓦房夾雜、施救殊爲不易、以致十餘畝地廣之房屋、盡成瓦礫場、計燬草棚二十八間、瓦平房四十餘間、損失約五萬元、當火熾時、有薛壽堂之七十歲老母、因搶取物件、不及逃出、致葬身火窟、並有救火員劉湘卿、奮不顧身、在屋面墮下、身受重傷、救治無效、延至前日下午六時斃命、昨日舉殯、各界千餘人送殯、現地方人士、以劉因公殞命、擬爲其籌款撫恤其孤子、並定四月十五日開會追悼、以慰幽魂、

被控誘姦遺棄判罪後不服　葉少英上訴宣告辯論終結

住金神父路張家宅十四號安徽人張澗泉之女張靈、今年二十二歲、前年被住在法租界安納金路仁壽里一號之南通人葉少英（年齡未行調查）誘姦、後葉將張遺棄、張澗泉乃以法定代理人資格、偕女向法院控訴葉少英誘姦遺棄、法院審理結果、判處葉少英徒刑一年六月、附帶民訴、判令葉賠償撫慰金六千元、被告葉少英不服、向高院上訴、並經張澗泉反對上訴、各情已誌前報、茲悉法院於昨日下午三時、開庭續審、旋由葉及代理律師、張澗泉及代理律師到庭、雙方辯論終結、宣告定期宣判、[illegible]

包飯作主　開賭　喝打　五六十名賭徒　包圍　聲勢洶洶

滬南警察局所屬第二區所、[illegible]於昨日下午二時四十分許、在南陽橋路四十二號包飯作內、拘獲賭徒九人、撿獲賭具、[illegible]

輸贏　[illegible]
頗鉅　[illegible]

將警　[illegible]
圍住　[illegible]

不料　[illegible]
此時　[illegible]

美滬領克銀漢表示　美承認傀儡說不確

本埠訊、路透社倫敦訊、美國之承認僞國、僅爲時間問題、記者昨晨特赴駐滬美總領事署訪總領事克銀漢氏、克氏閱此消息後、表示渠不願有所表示、蓋本人對此事完全不得而知、但克氏最後語記者、渠信承認說爲不確云、

美國務卿對二次華府會議意見　主張維持現行海軍比率

○華盛頓二十一日路透社電、美國務長官赫爾與廣田外相交換之公文、二十一日已經公表、記者質問赫爾有無變更現行海軍比率之意、赫爾對此答謂日英美三國海軍力之比率、應要維持現狀、美國在此比率維持期間中、可對任何艦種之減少削減、與以同意、

史璜生提議日美先進行談話

華盛頓二十一日哈瓦斯社電、海軍部長史璜生宣稱、渠以爲一九三五年華盛頓海軍會議開會以前、美國日本兩國對於海軍應預先進行談話、又謂英美日三國海軍現行比率、應予維持云、

英國減輕油價

◎倫敦二十二日路透社電、英國汽油推銷公司與俄人油商減輕油價每加侖一便七之決議、突如其來、出人意外、實業方面料油價有降至之[illegible]可能也、英國[illegible]

作進一步之討論　倫敦宣傳駐美日使將準備直接與赫爾　以謀鞏固日美國交

◎倫敦二十二日國民社電、據今日可靠方面消息、與太平洋安全及日美邦交有關之日美磋商、因美國國務卿赫爾、及日本外相廣田之酬答、（赫爾昨日報稱、在日本所欲者、爲美國移民律之修改、美國海軍航空根據地之放棄及美國承認「滿洲國」、日本則以承認現今之五·五·三海軍比率爲交換）、茲廣田與赫爾初步磋商、已表示順利、則日本駐美大使齋藤氏、將準備直接與赫爾作進一步之討論、以謀鞏固與改進日美之國交關於美國放棄非律濱海軍航空根據地事件、則衆信日本願意保證非島之中立、並將於一九三五年舉行之第四屆海軍會議時、準備放棄對英美作海軍均勢之固執、且願保持原規定之五·五·三海軍比率之限制、此舉所以消除外間對於海軍競爭之危懼、而吹散太平洋中之疑雲也、如日美在華之談判順利、則日美或將成立一非戰條約云、

日海軍否認變更　要求改訂海軍比率

東京二十二日華聯社電、倫敦電報傳駐美日使齋藤對美國務卿赫爾提出三問題、即㈠修改移民法、㈡承認僞「滿」、㈢廣美拋棄菲島之軍備、如美國欣然承認此三點、在一九三五年之軍縮會議、日本決不提議改變現存海軍比率、海軍省今日對此、特發表非公式聲明、謂此電未能輕信、美國是否承認、日方提議、日海軍絕不能變更其要求改訂海軍比率之初衷云、

徵求女友

某君年廿二品學兼優現任某大公司任要職收入頗豐……以上……相片投寄……[illegible]

春季大贈送

唯一專家　寶豐洋服號

春季大衣每件十八元　西裝每套二十元

▲定製西裝特別西裝中品五件

地址　威海衛路五三四號　同孚路西首

確保痔瘡斷根

本所化痔靈丸及痔漏斷根散專治男女內外懸痔論遠年近起痛漏膿血下管必漏肛腸紅便出便糞鼠等確保立刻止痛消減無痕一服斷根永不復發行迄今二十餘載治愈謝函盈箱滿案近因影戲甚多故特聲明每盒各售一元二角雙料加倍函購寄費加一　同仁醫藥所發行　寧波路口（新光戲院西）廣州路

懲戒二縣長

（南京二十二日電）監委王平政彈劾前江寧縣長楊中、公安局長周召南、賣法違法案、中懲會決免職、並停用二年、又前句容縣長方獻升等、違法失職案、決議記過二次、方減俸百分之十、期間三月、李夢庚罰俸一月、[illegible]長舒仁生、任帥、[illegible]、法院付懲戒、但所犯之罪嫌疑、送歸法院複辦、

京市錢侯決二匪

○南京二十二日電、京警備部二十一日槍決搶劫官車擄人勒贖匪犯梅嘉玉胡錦標孫金鏜二名、

綢業南市分行開幕

本埠中華路小南門綢業銀行南市分行、於二十一日上午九時開幕、本市各界領袖、均往道賀、計到[illegible]

中華百貨商店　春季大減價

南京路中　浙江路東

二、雙絲巾綿綢男衫料每件九元半
新花留香綢每尺八角八分
俄國花標每元五碼
三百廿針眞絲絲女裝跳舞襪每雙八角
哥斯德森春令帽每件十二元五角
眞絲雪白圍巾每條九角
最新巴黎時吊帶每條五元七角半
花旗雪白細斜襯衫每件一元
加重潔白毛巾每打一元
二號可滴香粉每盒一元四角八分
提花雙毛童浴衣每件一元五角半

驚人廉價貨

▲駱駝牌汗衫　每件減售一元八角
▲廿塊裝中華肥皂　每箱九角半買一送一
御莉莉綢　每尺四角八分
條子府綢　每尺一角
無核木棉　三磅一元
白綫內袴　五條一元
▲萬利保安刀片　一百二十片　每包五張八角半
▲不脫色中化白襪　男襪三雙八角　五只四角五分

標金扶搖直上　結果續漲八元七角

期銀續縮　賣戶棘手

昨標金市況、[illegible]

上海外匯　明暗俱挺

昨滙市近遠期均已回疲……[illegible]

拆息回跌二分　計掛二分

輔幣均疲

上海錢業公會票據交換所、昨日交換數……[illegible]

公債之黃金時代

新高屢見疊出

自上週起已連漲六日

昨二十二日、華商證券交易所、公債市面、湘風愈感愈烈、[illegible]

棉市跌風突銳

昨（廿二日）紐約棉市、以利物浦市況良好市堅、但後以棉商…[illegible]

紗市江河日下

棉紗愈難了結

昨（廿二日）紗市以環境不佳、多頭忍痛了結、[illegible]

粉市飛騰

明麥近漲遠疲

[illegible]

〔中央銀行掛牌〕

三月二十二日

[illegible]

下午現貨收盤

[illegible]

證券（華商證券交易所）

[illegible]

◎麵粉交易所

[illegible]

□米市

[illegible]

招商局船期廣告

建江　新江　海新　普安　國快輪　順快輪　天快輪　晏快輪　豐快輪　安快輪　興快輪

准於三月廿五日星期六開往漢口沿途各埠
准於三月廿六日星期一開往漢口沿途各埠
准於三月廿四日星期五開往溫州
准於三月廿四日星期五開往寧波
准於三月廿八日星期二上午十點開往天津
准於三月廿四日星期六上午九時開往汕頭香港廣州
准三月廿七日星期一上午十時開往汕頭香港廣州

于希渭張世安竟屈身事僞！

在僞文政部服務 月薪二百元

◎北平念二日電、長跑健將于希渭及網球健將張世安（在杭州全運會時號稱第二）、均在僞文政部服務、月薪二百元、

體育界 傷心事

上海草地網球會却令治杯被竊後 在南市典當中搜出 當價不及原杯價十分一

上海草地網球會男子雙打錦標邱令治杯、由上屆冠軍邱飛海等保管一年、此杯忽於上星期六、在邱氏之辦公室中忽失所在、經邱報告中央捕房派探查緝、茲悉此杯已於前日在南市某當舖中發見、當價不及杯價十分之一、（原價約值七百餘元）此杯高英尺一尺半、直徑一尺二寸、體積甚大、上鐫歷屆錦標得主姓氏、故探員在發現時、一望而知爲所欲追尋之原物也、

遠運會華北田徑預選

華北體聯會推馬約翰、洛甫阮志均爲選委

下月七日在津南開中學操場舉行

◎天津二十二日電、華北區田徑預選會、二十二日下午六時在青年會成立、定下月一日開始報名、五日截止、會內設七股、股長之選均推定、

北平二十日訊、華北體育聯合會、[illegible]

決議事項 ◎[illegible]

校名	次數	勝	負
中央	三	三	○
復旦	一	一	○
大夏	一	一	○
暨南	二	一	一
金陵	三	一	二
持志	三	一	二
光華	三	○	三

派人在車站迎接未遇、結果被大夏接去、下榻於大夏體育館及女生宿舍、此行男子有比賽三場（今日對復旦明日對大夏、廿六日對光華）女子一場（明日對大夏）、將於二十七日返京、茲將目前各校勝負現狀錄後、

▽女暨南會勝中央

港女泳選手 美人魚決出席遠東

◎香港念二日電、遠東女游泳選手、除楊秀瓊已決定外、餘二人以陳煥瓊陳玉輝最有希望、

◎香港二十二日電、[illegible]四月十三日四時舉行預選、參加遠東游泳選手、女選手已[illegible]、

遠運會棒球代表

檀香山華人隊不能參加

將在粵津滬三地選擇

參加遠運會棒球代表、前經全國體育協進會電徵檀香山華人隊同意出席代表、茲悉協進會已得檀地回電、本年因球隊不整關係、不能充任、故此出席代表之產生、聞將揀選廣東天津上海三處之優秀人才組織之云、

江大籃球

今日 暨南對持志 中央對復旦 下午三時舉行

金陵未來滬對光華賽改期

中央男女隊駐節大夏

江大籃球賽、本屆參加者共七校（交通未參加、）已比賽三次、連女子賽共九場、今日照秩序、本有三場、因金陵本週不能來滬、將於下週來滬時再行補賽、故今日僅剩兩場、一場暨南對持志、三時在持志交鋒、裁判員胡宗藩、一場中央對復旦、三時在復旦對壘、裁判員尚未定、

中央大學籃球隊一行二十七人、昨日下午由京抵滬、復旦大學會

優游籃球

◈昨晚結果

國滬勝大華 六三—四一

勝德勝樂育 四八—四二

商工勝新星 四一—三四

▼今晚秩序

七時 全黑—男青 裁判員 陳富章

七時 火炸—優丙 又 陸翔千

八時 [illegible]—郵務 又 戴昌齡

◈下周秩序

星期一 六時 華東—火炸 七時 大華—勝德 八時 男青—[illegible]

星期二 優甲—商工 優乙—新星 國滬—樂育

星期三 優丙—男青 全黑—大華 郵務—火炸

星期四 優甲—樂育 勝德—優乙 國滬—[illegible]

星期五 郵務—華東 優丙—大華 商工—全黑

西聯足球秩序略有變更 優游東華明日出戰

本週西聯足球裁判員、已歸西聯會排定、惟比賽秩序略有變更、星期六中國之洗商西捕賽、與星期日中國優游西捕之轡對調、

星期六（廿四日）

甲組 麗克斯對西商 逸園 雙切遜

甲組 優游對西捕 申園 好爾

甲組 東華對蘇格蘭 [illegible]

戊組 華捕對RMIC 虹口一 布爾特

星期日（二十五日）

幼 [illegible] 優游會 逸園 馬驅

[illegible]

甲組 西商對東華 跑馬場 合維特

甲組 西捕對法商 申園 魏[illegible]

中華女兒 打敗英國

果爲鬚眉吐氣

得萬國籃球錦標

個人連絡均佳 識者早知必勝

前兩節相差極微 後兩節英軍不支

一年一度之萬國籃球比賽、中華隊男子早經淘汰、吾人唯一之希望、完全繫於女子矣、昨日爲英兩隊決賽之日、觀球者數百、哄動一時、頗不寂寞、結果中華女隊、果爲鬚眉爭光、以三四對二七、打退上屆冠軍、榮膺本屆錦標、茲紀其戰况於後、

第一節 力占上風 開始、稍一盤旋、V殺林斯投手搶籃、先中紅線、派克希更上一層、評分板上、高懸四分、聲勢已旺、無何、楊秀瓊吃緊、遂以五對四後來居上、得陳榮明火上加油、[illegible]不得其門而入、而陳聚才[illegible]、英隊[illegible]、陳榮明手無空投、率以八對七佔勝於第一節、

第二節 仍多一分 陳聚才先開方便之門、陳榮明又做傚貂勾當、楊秀[illegible]一擊、殺得番邦女將、粉汗淋漓、至終失色

第三節 更轉活躍 B殺林斯死而復甦、[illegible]新闢落韻、先得一籃、[illegible]場之派克希、[illegible]B殺林斯再來一個、[illegible]、但此節中華隊仍然以十對九再占小勝

第四節 宣告勝利 此節爲勝負生死關頭、故彼殺B殺林斯在前眼睛又爲小鳥帝參謀軍師、[illegible]

評戰役 決非倖致

□中華隊陣線

姓名	位置	投	罰	犯	分
楊森	鋒	四	二	一	十
陳聚才	鋒	一	〇	一	二
潘鄭	鋒	一	〇	〇	二
陳榮明	中	九	二	一	廿
鄭鴻英	衛	〇	〇	二	×
石瑞霞	衛	〇	〇	〇	×
鄭善德	衛	〇	〇	一	×
陳白雪	衛	〇	〇	一	×
共		一四	四	六	三四

□英國隊陣線

姓名	位置	投	罰	犯	分
派克希	鋒	六	〇	〇	十二
海希特	鋒	〇	〇	〇	〇
V殺林斯	鋒	三	三	〇	九
B殺林斯	中	三	二	一	六
雷登	衛	〇	〇	〇	×
M開泰	衛	〇	〇	〇	×
西朗	衛	〇	〇	〇	×
共		一一	五	四	二七

中華 八 十一 十 五 三四

英國 七 九 十一 ... 二七

友華明日戰烏谷

友華足球隊成立以來已歷兩載、[illegible]

西青排球

今天甲組二場

下午六時 西青對麥令

下午七時一刻 [illegible]

下午八時 [illegible]

[illegible]

中青手球

●前日結果

● 宣聚基 三二一（三一）何仰曾

● 歐文漢 二一一（九〇）朱鴻興

● 丁興國 二一一（七一九）鄭官融

● 吳耕臨勝林森（棄權）

▼昨晚結果

● 宣宗基 三二一（三一九）馬心源

● 邵宗萬 三二一（六〇）陳林安

● 鄭鳳綱 三二一（九九）沈鍛會

● 任作書 一五二 一四 朱振和

▼今晚秩序

下午六時 一張世豪對嵇[illegible] 甲場

二李官礼對朱鴻慶 乙場

下午七時 宗棣林森對馬心源 甲場

●何碩卿對沈鍛會 乙場

日台杯選手

二十六日下午舉行

秩序已經排定 老邱出場應戰

日本台灣日台杯網球選手佐藤等一行四人、已於昨日抵滬、[illegible]二十六日（星期二）下午在法商[illegible]、茲悉秩序已排定、茲錄如下、

二時半單打 山岸次郎對藤倉三郎

三時半單打 佐藤次郎對西村秀雄

四時半雙打（邱飛海 安特魯）對（山岸次郎 西村秀雄）

按以上三場比賽、單打中華、均爲日台杯選手、[illegible]、上海新西西聯人、會代表新西參加合杯[illegible]、在滬小作勾留、上海草地網球會乃請與老邱合作表演一場、屆時門票每券一元、[illegible]、一律由飛路門口出入、

世界重擊拳

準備錦標賽

紐約十九日電、世界重量拳擊冠軍卡那拉、今日已與本國惟一之挑戰選手比賽約定、於六月十四日在[illegible]油爛花園之外場大戰十五回合、門票收入、[illegible]、百分之三十七•五歸卡氏、比爾得百分之十二•五、

業餘籃球

報名截止 二十五日

市一體育場第四次業餘籃球錦標賽會、[illegible]、報名參加者、頗形踴躍、[illegible]、向以球藝高下、分定甲別、循環比賽、既多角逐之機會、且新進業餘球員[illegible]、截止本月二十五日截止

京市體委會討論參加遠東預選

◈……預選報名期下月九日截止

田徑派楊柳冷三人

籃球根據六屆京市籃球選擇

◎南京二十二日電、京市體育委會二十二日會議、討論本京參加出席參加遠東運動會問題、決議參加、並聘請張東[illegible]三人爲選擇委員、根據六屆全國籃球比賽選擇之、(二)關於田徑方面、本市體育場推荐(甲)選定楊士偉(萬米)柳英俊(四百米中欄)冷培根(標槍)前往參加、(乙)凡本市市民有志願參加遠東預選者、須參考遠東預選所訂之格標準、并於會議報名、並(丁)報名日期下月九日截止、預賽日期、九日下午二時、地點中央體育場、(丁)報名經費、暫定七百元、

德人在青島宣傳 下屆世界運動會

派大利洋行經理爲特派員

青島十九日訊、德國奧運會[illegible]

[illegible]

聯●●小球隊近訊

市總工會工人運動會

增加網球競賽

◈……稍收獎品甚多

本市總工會主辦之第一屆全市工人運動大會、自籌備以來、報名參加之團體工人、[illegible]、茲該會爲增加競賽興趣起見、特增加網球一項、[illegible]、一七號報名、[illegible]、此外捐得獎品[illegible]、[illegible]

江灣越野

定下月八日上午舉行

始報名 參加 上海華人四隊

上海西人體育會主辦之本年度越野賽跑、[illegible]、上年華人隊加入者四隊、中華、暨南、白虹、[illegible]、本屆定四月八日（星期日）十時半出發、出發點及終點爲虹口公園西首大門、（路程）[illegible]、[illegible]、三月二十九日報名截止、報名費（個人）每人一元（隊）每隊五元（最多六人）、

聯合杯乒乓 第五周成績

[illegible]

贛鄂路即將測量

◎南昌二十二日電、贛鄂鐵路[illegible]、[illegible]、開鐵部業將全線工程材料等項估計妥定、測量隊即出發、其路線自南潯路沙河站起、經瑞昌陽新、與接粵漢路、限六月興工、三年完成、

月壇古柏 被砍一百餘株

◎北平二十二日電、月壇內宏會分院、證明該壇古柏被砍一百餘株、

黃光銳到港出洋

◎香港二十二日電、黃光銳二十二

南京路 抛球場口

川北銀耳莊 開幕大廉價

▲犧牲品

二元銀耳 一元參燕

吉林人參 國產野參 花旗洋參 毛白官燕

犧牲品外 一律九折

人參再造丸 大粒一元 中粒五角 小粒二角五分

售價特廉 勿失良機

日本函館市大火

燬一萬二千六百家 死傷千餘人

◎東京二十二日電通電、據神戶函館市郊外若狹無電局到東京之電、函館之大火、爲烈風所煽、延燒至本日上午五時半、將全市四五萬戶之中、燒去三分之二、始行熄火、僅存天町、末廣町、[illegible]、全市已一望無涯、即著名之五稜郭、亦已燒失、至本日上午四時、燒失民房約二萬四千五百餘戶、死傷千名以上、被燒失之重要建築、自市役所起、如實高高等女學校、西本願寺別院、放送局、郵政局、小學校數校、函館新聞社、函館每日新聞社、各官廳等、惟各國領事館以在山麓、得免於難、

◇◇◇◇◇◇◇◇◇◇ 內務省公佈火災損害情形

◎東京二十二日電通社電、今日下午七時十二分、內務省公佈函館大火災之損害如下、燒燬戶數二萬三千六百戶、罹災人口九萬二千名、燒死數大約五十名、負傷數四百六十名、避難民收容處三十二所、右收留人數二萬七千名、

美政府漠視白銀提案

本屆國會 恐無通過任何白銀立法希望

◎華盛頓二十一日國民社電、今日國會白銀派領袖宣稱、本屆國會將無通過任何白銀立法之希望、據稱彼等正在致力、達到收買白銀之提案、使得通過、案即係授權政府、對於外國抵付美國剩餘農產貨款之白銀、得以較高於市價之價格收買之、惟政府對之、殊覺漠然云、因白宮之冷淡態度、故白銀立法之全部搏戰、現已漸歸沉寂、白銀領袖亦在準備讓步、接受修改之條件、所有一切之白銀議案、規定金銀比價爲十六對一之比例、如庫勒及費新格議案等、在本屆國會中、極少通過之希望云、

美汽車工潮 可望解決

羅斯福總統斡旋調停中

將以個人勢力從中斡旋

◎華盛頓二十一日路透電、羅斯福總統與汽車廠商委員會今日散會後、未有任何公佈、僅謂廠商從僱主立場、陳述一切、及羅總統對於許多點有所詢問而已、在開會以前、曾有羅總統將與復興處主任約翰遜將軍靜坐以聽廠商陳訴之說、羅總統對此事之態度、僅可於其對新聞記者所發之微妙詞中見之、羅稱、當人民存擾亂或無以得食之時、政府將勉力使之不饑云、羅總統明日將與十三家汽車業單獨工會之代表晤見、據政府要人云、

●●●●●● 此項爭端可望解決

開明日會議時、羅總統於聽取雙方陳述理由後、將以其個人勢力、從中斡旋、如斡旋無效、則國家復興處仍可施其權力、而有嚴峻行爲、惟一般意見、以爲羅總統行將宣佈之辦法、當可使更嚴峻的行爲不致實現也、總工會將林勸令汽車業工會領袖縮小其要求範圍、而專以一創立調查會處理對於汽車業公會會員加以歧異待遇之事件、(二)立即選舉工人代表、俾作集合的交涉爲限、至於鐵路勞資爭執、則路局已拒絕羅總統關於工資之建議、惟接受羅總統將此事提交公斷之主張、

經會定期舉行首次全體會議

討論農村公路等問題

◎南京二十二日電、經委會定二十六日在京開首次全體委員會、已東論全體委員屆時出席、並徵求提案、常委宋子文亦定下星期一由滬來京、主持會務、此次會議、除報告會務工作外、關於農村救濟公路水利衛生西北開發等問題均將討論、

銀團債券定期發行

承借意庚款

並不流通於證券市場

財政部向滬中央等十六家銀行、以意庚款抵借四千四百萬元後、各承借銀行、組織庚款借款銀團、發行民國二十三年意庚款借款銀團六釐證券三千萬元、記者昨向滬銀行界探悉、各銀團發行六厘證券、前因某項問題、暫行停頓、今決定下月十九日發行、是項證券祗在中流通於金融界中、並不流通於證券市場、亦無須經立法院之通過、與公債及庫券性質不同云、

第九師陸續開閩西

東路總部將移漳

◎廈門二十二日電、第九師出發閩西、補充團二十二日出發、二十九旅定二十三日、二十六旅及第四縱隊指揮部二十四日續發、先集中龍巖、指揮部設龍巖、第九師開拔後、東路總部即移漳、第一師一旅進古田、龍巖連城土共北汀、

◎廈門二十二日電、東路總部發表張拥中將總參議兼辦公廳主任、許用修參謀處長、蔣桐森秘書處長、餘各處均委定、

今村抵廣州

◎廣州二十二日路透社電、駐南華日艦隊司令今村中將、今日乘日驅逐艦由滬來省、此爲九一八事變後日海軍人員來省之第一次、隨行者、尙有日驅逐艦二艘、此間日僑今晚設宴歡迎、日領事署明午開會招待、將邀各國領事海軍人員及中國政府人員作陪、今村定明日謁陳濟棠、星期六日離省、

方匪固守德興

蔣令趙俞兩部負責肅清

◎杭州二十二日中央社電、久踞贛東之方老德匪衆、此次自經國軍及省保安隊擊退後、當局爲澈底肅清計、日來紛向戶灣通之各公路幹線直趨德興匪窟、現德興附近匪衆日夜趕築防禦工程、以圖固守、蔣委員長令趙觀濤俞濟時負責肅清、

馮在泰山研究經濟

張之江返京談

◎南京念二日電、張之江昨由泰山返京、張談、馮玉祥卽居泰山研究經濟學、精神飽滿、對時事概不過問、

巨匪高獻 潛赴徐北被捕

◎徐州二十二日電、擾亂蕭皖縣實約輯之巨匪高獻、[illegible]來徐北敬安集、謀糾徒衆、[illegible]合劉匪、被縣府狀悉、拿獲法辦、

宋藏定期赴北考察

◎南京二十二日電、黃紹雄二十二日晨由滬抵京、戴下午一時訪汪院長、商考察西北事、達一小時、戴宋二氏已定廿八日由京啓程、先到豫陝、如時間充裕、並擬赴甘寧、期暫定二月、宋日內即來京、

星加坡 西[illegible]

[illegible]

孫殿英願離軍
借富抵石料理善後

○北平今日專電、門炳岳今晨電平稱、富占魁偕孫殿英已抵石嘴子、表示願離軍、惟善後尚待料理、俟料理就緒再東返、

○北平今日專電、傅作義電分會、孫軍在包頭臨河薩拉齊所欠債款屬實、

○北平今日專電、孫二十日通電、十七日離開軍隊、二十日抵磴口、所部聽候改編、孫本人偕富黎兩代表來平、

○北平今日專電、廣豐平二十日通電反正、並勸孫離軍、

殷汝耕談
玉田保安隊 編制就緒
馬蘭峪將進行接收

○北平今日專電、殷汝耕談、玉田保安隊已編制就緒、總隊長韓則信、總隊下分二特務隊、第一二兩大隊、大隊下分六小隊、每隊百二十人、官兵共千人、編餘給資遣散、編餘槍枝收買、遣散費約九六萬元、已由省府陸續撥付、二十三日晨謁黃報告、馬蘭峪不久進行接收、古北口僞警月內可撤、

劉匪敗竄泰安一帶

○北平今日專電、泰安訊、劉匪已竄至泰安十區安鎮庄一帶、韓二十二日抵泰指揮、

孔祥熙抵滬談
統一全國財政
定六月中召開 全國財政會議

行政院副院長兼財政部部長孔祥熙氏、昨晚十一時由京乘夜車來滬、今晨七時二十五分抵真如下車、逕返西愛咸斯路私邸休息、旋於十時許接見各報社記者、午刻前往中央銀行辦公、孔氏定於二十五日偕同全國經濟委員會常委宋子文氏同車入京、出席經委會全體會議、茲將孔氏之談話、分紀如下、

●六月召集全國財會● 據孔氏談、財政部定於六月中召集各省財政負責人員、在京開全國財政會議、討論統一全國財政、取消苛捐雜稅及整頓全國田賦等各項問題、財政部決定將來縣預算由省府核准、不足之數由省府補助之、省預算則由中央核准、不足之數則由中央補助之、如是始可收統一全國財政及取消苛捐雜稅之效、至於外傳全國財政會議將提前於五月中召開之說、實非確詞、

●將不出席經會全會● 孔氏繼談、全國經濟委員會定於本月二十六日、在京召開全體會議、蔣委員長因勦匪軍事忙碌、不克離贛、屆時恐難返京出席、蔣夫人宋美齡女士現留滬上、報載昨晚(二十二日)由京來滬、齒牙疾說不確、

江浙絲業短期公債
第六次抽籤還本
本息共計二十一萬餘元
月底由中央等銀行付款

民國二十一年浙江絲業短期公債第六次還本、於今日上午十時、在香港路四號銀行公會大禮堂舉行抽籤、計抽六支、還本十八萬元、本月底由中央等銀行開始付款、茲誌詳情如下、

●到會代表● 計審計部唐傳銘、浙江省政府陳單霖、江蘇省政府潘忠甲、絲繭總公所沈驊臣、浙江絲業公債基金保管委員會裘潤卿、錢業聯合準備庫秦潤卿、浙江地方銀行宋訓倫、中央銀行金問源、浙江興業銀行潘用和、交通銀行毛士鑑、中國銀行韓調卿、交亨銀行金問泗、東萊銀行王子厚、江蘇銀行楊成一等二十餘人、

●主席報告● 基金保管委員會裘潤卿主席報告、今日爲二十一年份浙絲業短期公債第六次還本抽籤之期、承諸君蒞場監視及參觀、不勝欣幸之至、查本公債發行總額爲三百萬元、除已抽還外、此次應抽籤六支、還本十八萬元、凡抽中之債票自本月二十一日起持票向中央中國交通國貨江蘇杭州浙江地方六銀行兌取現款、並請監視員驗視籤支及籤支底簿以便執行抽籤、

●已中籤號● 歷屆中籤號碼開列於後、第一次一五・四二・六六・七九・八九・九三・第二次〇六・三二・五八・六七・七六・八四・第三次〇七・二〇・三七・五七・六五・七一・第四次〇四・一二・三四・四五・六四・七三・八六・第五次一一・二二・三五・四六・七〇・七五・

●抽中各籤● 主席報告畢、由監視員浙江省政府潘忠甲、絲繭總公所沈驊臣、審計部唐傳銘等會驗籤支及底簿、繼即執行抽籤、計六支、「第〇三號」、「第二五號」、「第三九號」、「第六九號」、「第七七號」、「第九六號」、總計還本十八萬元、連到期息金三萬〇九百三十七元五角、並由基金保管委員會登報公告、俾衆週知、

柔佛蘇丹明晨東渡
吳市長設晚宴招待
今午應英總領宴會

印度柔佛蘇丹伊勃拉喜未爵士、於日前偕妃來滬、頗受本埠中外各界之歡迎、茲悉伊氏偕妃於今午十二時半、在英館官舍、應英總領事白利南爵士之宴、除伊氏侍從武官兼秘書阿布都拉亦被邀應宴外、上海市長吳鐵城、外交部辦事處長余銘等、均被邀作陪、聞伊氏將於下午七時半、在海格路寓廬、應吳市長夫婦之宴、中外各要人被邀者亦頗多、伊氏偕妃於應宴後、即晚偕秘書等登日輪太洋丸、於明晨二時許離滬赴日、下月十二日再乘日輪秩父丸赴美轉歐、預定此次行期爲一年或十八個月可遄返印度柔佛云、

促進航業會閉幕
虞洽卿等已返滬
各代表表示印象甚佳

交通部在京召開之促進航業討論會閉幕後、國營招商局李雲良・何墨林・周壓圖・航業同業公會虞洽卿・各輪船公司陳巳生等、均已由京返滬、記者今晨往訪各出席代表、據表示此次開會印象甚佳、將由航業公會會同招商局、聘請專家組織航業設計委員會、力圖發展我國航業、收回航權案、尸由交通部咨外交部從速訂商約時力爭、

招商局理事會議
討論建造江海輪案

國營招商局借中英庚款四十萬鎊、添造江海輪案、會派專員赴英監造四海輪、定今年完成、第一艘九月底駛華、至於海輪船名、已由總經理劉鴻生具圖字頭者四名、海字頭者四名、華字頭者四名、請理事會擇定、江輪二艘、決定由上海高昌廟海軍造船所建造、昨日下午四時理事會舉行常會時、提出討論、首由總經理劉鴻生報告建造經過、並請決擬輪四艘船名、交下屆常務理事會再行決定、江輪二艘、俟海軍部江南造船所開具價格後、再行決定建造、

段祺瑞夫婦壽誕
假玉佛寺舉行慶祝

今日爲段祺瑞暨張夫人七旬雙慶之期、特假戈登路玉佛寺舉行慶祝、黨國要人都派代表前往祝壽、亦分誌各情如次、

●禮堂佈置● 禮堂設在玉佛寺方丈內、自寺門起至方丈止、均懸紮鮮彩、禮堂中間、懸一百壽寶幛、四壁懸各方送來之壽幛賀對、鮮豔奪目、各界前往祝壽、即由段氏姪公子宏綱答謝、段氏夫婦均因年老、退居於禮堂旁休息室內、與前往賀壽者閒談、精神殊健、

●各界祝賀● 今晨九時起、各界人士前往祝壽者、絡繹不絕、計有李思浩・龔心湛・章士釗・王揖唐・盧學溥・薛篤弼・吳光新・許世英・及白崇禧・黃旭初・馮玉祥・陳調元代表共二百餘人、

●要人賀幛● 各界贈送之賀幛、數以百計、如國府林主席「碩望遐齡」、行政院汪院長之「驚霍槃礴、篤生異人、早秉崎魄荷國鈞、靖恭正直、冠以等倫、維此勳德、敦智能仁、安仁則壽、用智若神、行不任法、樂山在春、玉杖觀化、瀕海濱、星精之降、煦逢芳辰、深仰龐眉、諄言相親、式頌大老、同康斯民、」軍事委員會蔣委員長之「壽」、華北政務整理委員會黃委員長之「衡岳獨樂追遺號、奉杖華耀德壽坊、」軍政部長何應欽之「福祿欣長生無極、仁愛篤厚積善有徵、」監察院長于右任之「照的三光擎天之則、殷與萬物受福理靈、」湖北省政府主席張羣之「頤養天和、」湖南省政府主席何鍵之「奇石解舍千古秀、春風欲上萬年枝、」吳佩孚之「甘露醴泉家國禔福、玉杯大案君子樂善、」馮玉祥之「國杖鳩扶緯武經文安歲月、海籌鶴算耆英碩保永春秋」

杭市聞雷

○杭州二十三日中央社電、此間今年二十三日晨七時、開始聞雷、並大雨、

平古柏被砍案
調查員擬報告

○南京今日專電、黃紹雄爲解釋平增陵古柏被砍案、今日令前往調查之盧錫榮周草調查報告書發表、

汪精衛電平
慰留何應欽

○南京今日專電、汪精衛今日電平、慰留何應欽辭蒙自治指導長官、並促蒙代表即日成立政委會、

立院派員赴粵
徵詢意見

○南京今日專電、立院昨日大會通過戶籍法、郵總局組織法付審查、旋開秘密會議、對禁銀口案討論、立院以本法草案有徵詢粵各委意見必要、決派吳尚鷹日內赴粵徵詢、

教部整飭學風

○南京今日專電、教部昨日令各省整飭學風、謂今後應力矯姑息放任宿弊、

財部將令鑄
十進輔幣

○南京今日專電、財部爲統一幣制、已擬具計劃、日內令造幣廠鑄十進輔幣、

航政會開會

○南京今日專電、航政會今晨開會、主席高廷梓、討論改革航政機關組織案法會編製及執行案人才訓練及保障案水道整理案暨重編法案等、下午續開大會、

飛行社練習場
決假虹橋飛機場

航空協會所發起之飛行社、業於十八日先行成立籌備處、一俟主管當局批准公文頒達後、即可正式組織、劉悉前天廚廠所捐輸之天廚副號、及採桐嶺之轉瞻月文號、均仍停泊虹橋飛機場儲機處、將來飛行社正式成立後、學員練習、亦即假該飛行場練用、該會秘書長林我將前以磋商飛行社事往返杭京滬三地多次、勞瘁過甚、致近日身體略有不適云、

兩路提倡春季旅行
派員專任招待乘客

兩路局提倡春季旅行、刊行「春天的快樂在那裏」小冊、分送各界、茲悉除該冊所載車輛接送代定旅館、贈送遊覽指南、以及減低票價之外、尚有派員招待一項、使旅行仕女、或學校團體、到處能享受便利與舒適、車務處爲切實辦理此項工作起見、在京滬線方面特派駐滬車務段長唐煥南、主任課員劉升如、課員陳兆開・陳穀年・侯源吉・黃化宙、事務員朱銘新・殷家琳、及學習段長宋浩等九人、擔任招待乘客專項、除依照冊上所載辦理外、並向社會各方面宣傳該路提倡旅行之種種設施、期獲良好成績、滬杭甬線方面、派駐處車務段長楊效曾、課員劉庸麒・何震東、車務員陳毓桂・吳保衡、司事梁文忠等六人、擔任此項工作、並指定唐煥南・楊效曾等二員、分任領袖、其餘各員、應聽各該領袖之指揮及調度、以期事權統一、效能增加、被派各員、現已分頭進行工作云、

膠濟路聯運將實行

國營招商局與膠濟鐵路簽訂辦理水陸聯運細則合同後、船隻之遣派、運價之擬訂等、均已準備就緒、本定本月間實行、嗣因招商局青島分局經理孫振武在汕、以致展期、今孫振武已公畢、於昨日由汕頭抵滬、今晨謁總經理劉鴻生報告、聞即將返青島主持聯運事宜、擬於四月一日與平漢路同時實行云、

鐵道部頒佈
聯運包裹到付辦法
定下月一日起實行

京滬滬杭甬兩路管理局奉鐵道部訓令云、案據聯運處案呈、包裹聯運、日見發達、客商多有請求運費到付者、茲應社會之需要、擬訂聯運包裹運費到付辦法五條、請予核示等情、查所訂辦法、尚屬妥洽、應准照辦、定自本年四月一日起實行、除分令外、合將該項辦法隨令抄發、仰即遵辦具報、此令、附聯運包裹運費到付辦法、㈠聯運包裹運費、得憑寄包裹人之請求、俾包裹運到後、由到達站向收包裹人收取、㈡運費到付之聯運包裹收據第一第二及第三張、應一律用紅色加印「到付」二字、以示區別、(收據中預付字樣、應改爲到付字樣)、㈢到付包裹之運費、應由到達站負責向收包裹人收取、倘收包裹人拒絕照付運費時、到達站應即通知起運站、向寄包裹人收取、俟接得起運站收清運費之通知後、方得將包裹交付收包裹人、其未將運費收清、或尚未接到起運站收清運費之通知、而將包裹交付收包裹人者所有未收之運費、概由到達路負責賠償、㈣凡包裹內裝易於腐壞之物品、或估計其價值低於運費、而無相當之保證者、概不得援到付法運輸、㈤起運站運出到付包裹、應與預付包裹分別造送包裹報單、并於附記欄中註明「到付」二字、到達站收到到付包裹運費、亦應與預付包裹分別造送收到包裹報單、并於附記欄中註明「到付」二字、并應由各本路會計處彙送聯運處清算股會核、

黃花崗紀念日
郵局一部分停止

上海郵局消息、本月二十九日係黃花崗七十二烈士殉國紀念日、屆時郵局除郵政儲金處、匯票處、及包裹處、係全日停止辦公外、其餘各處暨各支局悉照星期日定例開放云、

菲體育會在上海
召開中日菲圓桌會議

○馬尼剌二十二日日聯社電、菲律賓體育協會主席依拉南博士二十二日依照體育協會常務委員會之決議、決定在上海舉行中日菲三國圓桌會議、商議「滿洲國」參加遠東運動會問題、即日對中國體育會發出請帖、

函館大火被害數
日北海道長官報告

○東京二十二日日聯社電、北海道長官二十二日下午七時電致內務省報告函館火災被害程度、其內容如下、㈠函館市內燒毀房屋二萬三千六百戶、罹災人口九萬二千、㈡死傷人六百五十、其中多數被火燒死、或逃海被淹死、㈢受傷人四百六十、㈣難民收容所有三十二、共收容難民二萬七千、㈤起火時風速每秒三十米、步行困難、剝去屋頂、吹倒樹木、且風吹方向不定、火粉四散無法防止、然數火隊員、爲決死的奮鬥、防火線更七次、未見奏效、遂致大火、

○東京二十三日日聯社電、據日外社特派員自函館來電、函館大火、恰如往年東京大地震時、因火勢兇猛、到處發生旋風、火柱衝天、難民羣在火柱下奔走、宛如活地獄、市西部居民、在地勢有利、容易避難、傷死人較少、然東部居民、最先避難於海岸廣地、然後來忽變爲逆風、避難民背後有火、前面是大海、前面猛火面來、無處逃避、多數全滅、市民無家可歸者十餘萬、身佇立街上、辛天明時風雪交加、凍傷者續出、狀甚悲慘、

●第一批難民到青森● 青森二十三日日聯社電、輪船從函館收容函館市難民二十三日上午六時、由函館到達、難民千人、除身上背衣無一行李、步行困難重傷者有數十人、受輕傷者百人以上、

南愛國會通過
禁止藍衫制服案

○杜白林二十二日路透電、自參院否決禁止藍衫制服之議案後、今日行政主席凡勒拉在國會中提出取消參院之議案、政府反對派雖反對此案、卒以五九票對四二票得成立、凡氏宣稱、參院在日前之組織下、實爲國家之累、而參院否決藍衫議案、更表示參院故意阻止政府履行其職守、按藍衫議案、爲對沃杜斐將軍所領導之藍衫一大打擊、該案雖未明言此事、但規定不得御衫制服徽章及領章一類之物件云、

▼證券下午開盤 (元本 以下)

名稱	月份	價格
關稅庫券	三月	三一・二〇
編遣庫券	三月	四一・〇〇
	四月	[illegible]
裁兵公債	三月	[illegible]
	四月	[illegible]
一九關稅	三月	[illegible]
	四月	[illegible]
一九善後	三月	[illegible]
	四月	[illegible]
二十捲煙	三月	[illegible]
	四月	[illegible]
二十關稅	三月	[illegible]
	四月	[illegible]
二十統稅	三月	[illegible]
	四月	[illegible]
二十鹽稅	三月	[illegible]
	四月	[illegible]
二十金融	三月	[illegible]

下午標金

三月份開盤	七一八・〇
二點五二分	七一八・五
五月份開盤	九六三・九
二點 分	九六三・四
二點十三分	九六四・三
二點四三分	九六二・三
三點二九分	九六三・三

下午商情開盤表

□雜糧 (上午開盤 收盤)

[illegible]	[illegible]

虎標八卦丹
散寒止咳 固齒消食 却病提神 驅邪辟毒
談情說愛 交際跳舞 觀劇飲酒 唱歌演說
含丹少許 妙用無窮
預防白喉請含此丹
各大公司 各大藥房 各煙兌店均有出售
虎標永安堂上海分行 寧波路五九五號(新光戲院對面) 電話九三一五九號

玉容憔悴無人憐 母子關係管轄問題

婦人楊氏要求確認母子關係　原告未主張

馮忻亭、年五十三歲、河北省東鹿縣人、現在本埠南京路西藏路口美昌恒地毯公司充任經理、家住白克路三家園恒記皮貨莊樓上、已早娶妻、馮於民國四年間、與前在清和坊爲妓現居北浙江路和濟里九號之無錫婦人楊鳳寶(三十六歲)發生戀愛、租屋同居、情感頗洽、翌年七月十八日丑時、馮楊氏產一子、取名阿毛、長至二歲時、楊氏與忻亭合攝照片、以誌紀念、楊氏將阿毛撫養至六歲時、忻亭乃將阿毛領去、楊馮兩人、

從此勞燕分飛

各自爲謀、距今已有十餘年之久、至民國二十年九月間、楊氏忽爲二豎所侵、正感將伯難呼之際、因思往日與忻亭恩好同居、且生有愛子、當經委託舊得實各處探訪、忻亭眷念前情、乃給楊氏洋三百元、以資生活、事距今又已數年、楊氏近以年事日高、頗興養兒防老之念、加之所生阿毛今年已十有九歲、已在南洋中學讀書、甚望其奉母晚養、以盡人子之責、故楊氏於本年一月間、屢函忻亭、囑迎阿毛歸家扶養、俾得以子團敘、藉享天倫之樂、而忻亭接函後、均置之不理、楊氏以馮氏父子如此

忘恩負義

殊背人道、於氣憤之下特延吳凱聲黃德華兩律師具狀訴馮阿毛馮忻亭二人於第一特院請求確認母子身分、並令迎歸撫養、法院准詞、業經票傳兩造一度訊問、惟因被告未到、乃改乎今日上午十時續訊、當時原告偕吳黃二律師到庭、被告馮忻亭亦到、並延汀一平律師出庭辯護、首由吳崇泰推事傳訊原告馮楊氏供述如前、繼訊被告馮忻亭、據稱現爲恒義昌經理、住白克路三家園恒記皮莊樓上、但余雖在上海經商、而老母髮妻及子小毛等、眷屬向居原籍、

祇余一人

住在上海、食余子名叫小毛、阿毛非其眞名、且非原告所生、余共生兩子一女、惟一子已夭、現祇留小毛一人、當其十二歲時、已過繼於本家大房矣、問、你

「家在山東原籍」

、救生婆亦由被告喚來、豈能說我未生、繼由江律師起立聲稱、被告與原告早已脫離關係、廿二十年間、原告因窮苦不堪、常向被告處哭訴、被告見其處境可憐、故曾加以救濟、食小毛非原告所生、況被告眷屬久居鄉間、祇被告一人在申經商、永久住所、卽在東鹿縣、其

管轄範圍

之內、已甚明顯、原告應向東鹿縣法院起訴、繼而吳律師起稱、被告現爲義昌恒經理、且經商多年、其眷屬豈有不永居於上海、譬如律師在上海執行職務、其眷屬卽遠居南京、萬無此理、請勿輕信、訊至此、推事以須調查、遂諭本案待查明再訊

異母姊妹同享受不 要求繼母析產 一味拖延 成訟

沈小毛前妻所生之兩女

本邑人沈小毛、以務農起家、在滬置有地產甚多、初娶某氏爲室、生二女、長名新娥、次名林娥、嗣氏病故、沈乃繼娶李氏爲室、生一子二女、子名福根、早夭、二女名福弟美弟、沈於民國十七年間病歿、遺有不動產哈同路民厚北里基地一畝七分餘、張家角地一畝六分七釐、周家橋三涇浜市房地三畝、張虹橋地一畝、虹橋飛機場近段地二畝、以及現款等不下十九萬餘、悉由李氏執管、去年新娥手歸周姓、氏亦卒從事、並將林娥百般虐待、致林娥不能安居、出走戚家暫居、一面由新娥林娥延請車洒榮律師、致函李氏、欲求分析、乃氏一味拖延、不得已遂具狀第一特院提起析產之訴、依民法一千一百六十四條一千一百三十八條要求將全部遺產依五分分析、原告應得五分之二、並因無力繳納訟費、請求訴訟救助、業蒙照准、今晨由特一院余長資推事開庭傳訊、被告沈李氏之抗辯稱沈小毛所遺全部遺產、祇值二萬七千元、自夫死後、卽行分析、二原告各得二千五百元、但原告則否認之、謂前被告售去地皮一方、得款一萬餘元、由被告各給我等五百元、作爲另用之資、分家之事、實屬子虛、庭上質問之後、諭候改期再核、

閩長夫人控姑 拐逃迫嫁

喪中不忘塗澤 認爲□以答守

福州訊、閩省近發生媳婦控其姑拐逃孫子一案、頗足供人談助、茲將其經過詳情、分紀如次、省五十二師(卽前之新二師)有已故團長楊忠貞者、原名鈍鳴、字幹予、爲閩之尤溪人、在該師軍官中秉鋼饒勇、楊英年早達、而好色特甚、每到福州、必在妓寮中流連忘返、袍澤中與其相厚者、以楊性喜問柳尋花、半由

未婚之故

乃於前年秋間爲其作伐、娶得閩侯地方法院檢察官林振昌之妹林秀璋爲正妻、秀璋姿容秀麗、結婚之後伉儷極爲相得、已生一子、現方在懷抱中、但楊氏婚後、仍

縱情冶遊

致成瘵疾、本年二月間楊在福州寓所倉前山挹秀山莊內病故、其遺族計有老母及一弟名仲鳴暨楊林秀璋母子四人、乃楊氏死後、其家庭中卽各懷異志、未能融洽、當楊氏開弔時、楊母卽對楊友及戚屬言、林秀璋在喪中佔

不忘塗澤

恐難終守、不如留子去母、以免發生意外云云、其戚屬均以楊死骨肉未寒、不應驟言及此、勸其婆媳之間、妥爲融洽、以維家庭關係、楊母經人調解之後、雖未對林秀璋爲此種表示、但以楊氏已死、省居糜費太大、擬趁此楊氏

靈柩運回

尤溪安葬之機會、將全家遷回尤溪本籍居住、林秀璋有不願回籍表示、因之楊母突於十六日收拾細軟、攜同林之二婢、及在抱小孩、同次子仲鳴、預備潛回尤溪、事爲秀璋所知、卽向地檢處投訴楊母

拐逃幼孫

事、經地檢處派警將楊母拘獲、經楊母訊以拐逃之事、經楊母辯明後、又謂楊母有迫嫁嫌疑、東經楊之戚友等具呈地法院以祖母抱回孫兒、不能認爲拐逃、卽迫嫁嫌疑亦不能

便加拘禁

請予保外、至二十日始將楊母保外候訊、現此案仍在偵查中、惟聞林秀璋方面、對其姑拖去幼孩一節、已允讓步、惟認爲婆媳感情已破裂至此、此後勢難同居、要求分析楊氏遺產、爲此後生活地步、楊之親友、對此事正在調停中、大約可望析產息訟、至楊之幼子、則歸祖母撫養云、

無賴干涉他人家務 被毆縱火傷 報復

鹿及家屬女三人

吳江訊、第一區越溪珠村圩農民鹿金壽、於二十日傍晚七時許、因其女婿莫老驚在外浪費金錢、擬往規勸訓責、不料突有同村無賴陸衛生、強加干涉、不許前往、鹿以實斥女婿、與閒人無涉、當時

盛怒之下

將陸打了兩下、陸卽聲言自有辦法對付、鹿因陸衛生向來與人有隙、動輒暗中縱火、以洩私憤、全村鄉民、咸皆知曉、故當時答其汝無別法對我、無非縱火、將我房屋燒去而已、詎知回家未及一小時、鴨棚外面、突然起火、頃刻間延燒鄰居鹿卡齋等五六家、並灼傷鹿玉媚家媳婦孫女等三人、損失甚巨、當時鹿推測起火原因、陸衛生實有

縱火嫌疑

逕向飛奔來鎮、投經該管公安第一分駐所、由錢其祥巡官親率長警、馳往協助撲滅、結果僅去房屋牛棚五六間、其他居屋、雖未殃及、然亦踐踏不堪、當將涉有嫌疑之陸衛生帶所、訊據供稱年廿二歲、珠村人、家有弟妹三人、父母俱亡、向來捉魚爲生、現下賦閒、鹿金壽

是我娘舅

因爲他的女婿莫老驚欠人家的沒有還、是我担保的、所以前往索取、不料被娘舅打了二下、我並沒有放火、他們家裏怎樣起火、我卻不知、請求調查、錢巡官據供後、並派警調查所得、確有重大嫌疑、事關縱火、當於翌日將縱火嫌疑犯陸衛生及事主鹿金壽鹿玉齋證人莫瑞龍等、一併呈解縣局核辦、廿二日由縣局馮科長偵訊一過、判解□府核、

搜查毒窟 漢奸

朱文炳久已通緝

南京人朱文炳、向在閘北臨平路一帶爲白相人、於一二八之役、令利智昔、曾任日軍後方工作、在閘北開設煙賭、朱任收槍捐之職、旋因當局緝拿、乃避居租界、卽住虹口塘山路一八一號某鐘表店樓上、昨晚五區三分所派警前往物華路象山里四十七號捕拿紅丸犯、朱適亦在、遂予逮捕、另獲紅丸犯朱阿三徐金昌兩名、並抄出紅丸七百三十餘粒、人證一併帶所、解公安局訊辦、

空地上轉出發財念頭 欺騙失業人

巨款付出久久無事可做〔大中華百貨公司毛任〕

市公安局偵緝隊長盧英得人報告、謂法租界大世界游藝場對過空地上、外傳有大中華百貨公司之創設、有人利用此項空氣、從事

招搖撞騙遺害失業之人

盧卽傳知本隊各區所之偵緝員、嚴予偵查、當由二區駐區偵緝員謝萬林偵得有業叫貨牛意王漢生、寧波人年四十歲、曾被向住於尙文路何家弄鴻興里四號之居民朱學山行使上述之騙局、騙得洋三百元、查朱學山年已六十餘歲、向業茶食生意、近來賦閒無事、王漢生認識朱學山、乃向其設辭、謂大世界空地上、有大中華百貨公司之設辦、該公司之資本、計有一百七十萬元、建築二十三層樓、內中營業各物都有、既然業茶食、大

可以去謀一茶食部主任

做、吾與其中重要職員皆係知交、可以代謀、並言該公司之發起者、盡屬有名人物、如宋子安、杜鏞等等、不過職員皆須繳納保證金、主任數額計三百元、此項保證金月可得六厘錢之利息、如此工作與外快利息等等、又可五百金之收入、朱學山心動、紛向親友各處挪借、總湊此數、乃於去年三月五日、交與王漢生、王漢生卽以收條一紙、圓形紙徽章一枚、上書茶食部主任交朱執收、收條印成、上印「大中華股份有限公司押金收條」下邊印董事長宋子安杜鏞總理鄭愷協理楊漁生簡民、各人名下、加蓋朱印、

收條上並印認條不認人

等字樣、惟久久終無有入公司辦事、而空地上亦未見有動工建築、不時往詢、移設僞辭以對、朱學山疑心頓啟、乃向其要回押金、因爲索討者相逼、擬索回歸償、終是支吾、朱堅欲往公司處探問、王漢生卽書一字條、開明地址爲「南京路四川路口普益公司樓上」、朱往王先在、要於門前、謂大中華公司、籌備事務所卽在五馬路、朱往該公司、公司回其無此項收押櫃金等事、朱始知受騙、適遇偵緝員、謝萬林、遂具以告、由二區駐區偵緝正副組班沈文達巫克忠率領偵緝趙懷仁、萬林等會同二區一

對于局騙押金三百元事

分所之長警、由被害人朱學山領往侯家浜路一七四弄七號將王漢生捕獲、帶隊詰詢、王漢生毫不推諉、並供出印該項僞收條係中華路一三八五號天業印刷所、用二元五角代價、各人圖書則在城隍廟九曲橋內畔裏園茶館樓下雕刻云云、備錄口供、送解第三科發落、

仇人邀衆行兇 垂斃

沈有根週身重傷

寧波人沈有根、二十三歲、住城內福佑路一百十二弄二號、昨晚七時許、被其仇人某甲、邀集四十餘人到來、將沈痛毆、週身爲鐵棍所傷、奄奄一息、生命甚危、迨警察馳至、衆凶手已分頭逸去、當將沈妻將沈送入醫院醫治、

杭州放馬山 古塚屍 殭而不爛 開棺

遷葬工人攫取珍寶 嚴旣避走 結果焚燬

杭州訊、自當局將在昭慶寺後荒田曠地開闢跑馬場之消息傳出後、附近地價、突然高漲、處昭慶寺與砍木場之間、有土山名放馬山、本爲清季八旗營葬、山之前後、古塚纍纍、官產事務所分段標賣、塚墓卽遷葬於救濟院之公墓、乃日有朱姓標得之地、開掘巨大古塚、棺木掘出後、工人以此項古塚、建築堅固、必多奇珍、貪慾之念頓起、遂撬棺啓觀、之屍、殭而未爛、衣清季禮服、雖甚尙完整、當時工人吃驚不小、紛紛遠避、消息傳播、觀者雲集、經工人集議、用乾柴架棺焚化、始以骨殖掩埋、

母子同謀 行竊 大失

一房東二房客受竊

南市裏馬路五百三十號生生衣莊、因房屋有餘、將二層樓分租與潘小馬之母潘楊氏及劉某居住、自居三層樓上、潘小馬自稱爲碼頭小工、但平日行爲殊非端正、夜間另宿別處、每日常下午、潘小馬來時、見至其母處、本月十三日二房東不在樓上、接連來去三四次、最後從櫃身下鑽出、兩部赤紅、二房東雖細目視、尙未疑及偷竊、及至樓上時、發見梳粧台抽屜已撬、內遺失現洋鈔洋一百五十元、小洋一百〇八角、及上海銀行五百元存摺一扣、事後、潘小馬並未再來、遂決爲其所竊、向其母理論、其母反大肆惡駡、扭住二房東往廟拜神、糾纏不休、經人排解始息、奈潘小馬之母無賴性成、十七日在相近路上遇見潘小馬、遂報告崗警、帶至一區一所到局、當卽承認所竊、數目相符、但云有洋幾元、業經用去、其餘銀洋存摺在母衣箱內、卽派警往搜、並無所得、詢之潘小馬嘗其母亦係同謀、當卽一併拘所解局

小說 春城歌女 (一四七)

(李薰風)

第五回　冷月漾芳閑珊疑活　晚涼喧鬧市燈火如龍

那渡船上的船夫、嘴裏嚷着道：「喂！我說你們留神點、別看撞上。」那少女才把槳搖得慢了、閑下一隻手來、撩撩那鬢邊拖下來的一撮頭髮、眼望那中年婦人一笑。那中年婦人卻正眼望這隻渡船上、呆呆的怔、見她一笑、忽把手一指船上、說道：「你瞧那位、是不是田家的大少爺。」那少女給她一說田大少爺、兩隻眼睛立刻向看到這船上。卻笑了起來道：「不是那田大爺是誰、叫他來、我叫他來。」說畢、連連嬌聲喚道：「大哥大哥、田大哥你看、我媽喚着我在這裏咧。」她這裏喚着大哥、那田夢北心不在此、並未聽得到。連玉靈卻把手一推田夢北、招呼他道：「喂！你聽見沒有、有人在這下面叫你大哥、你還不瞧瞧。」田夢北吃了一驚、揚一揚臉、看到那船旁、那少女就格格的、笑得一伏身道：「田大哥、你下來帶我們划划可好、我們正累得不能喘氣。」田夢北看了她們、認得這是自已的一家遠房姑母、那划船的少女、就是自己的表妹、名字叫做黃梅龍、算是自已在北平絕無僅有的一家親戚。連忙起立、在船頭向她們鞠躬帶點頭、招呼了一下道：「黃姑母！表妹！你們都來了。」那黃姑母看見他如此客氣、也自一笑道、「若不是我看見、眞算當面錯過、你下來到這船上、划一划玩、怎麼不到我們那邊去了。」田夢北站着笑道：「我在學校一天上課、功夫很稀少、不常給姑母請安、這是很不對的。今天若不碰見、不久也要去了。」

◇ ◇ ◇ ◇ ◇

今天的電影 戲院片名時間

戲院	片名	時間
華德	鐵血丰眞	[illegible]
恩派	花放血肥	[illegible]
浙江	[illegible]	[illegible]
南京	[illegible]	[illegible]
黃金	荒漠情血	[illegible]
萬國	工人之妻	[illegible]
共和	關東大俠	[illegible]
蓬萊	自由之花	[illegible]
西海	[illegible]	[illegible]
融光	蓮芳舞	[illegible]
夏令配克	[illegible]	[illegible]
中央	喜中人	[illegible]
明星	一女明星	[illegible]
新中央	[illegible]	[illegible]
九星	[illegible]	[illegible]
卡德	玫瑰	[illegible]
金城	[illegible]	[illegible]
威利	意外成名	[illegible]

今晚的戲劇 舞台主角戲目

舞台	主角戲目
天蟾	[illegible]
三星	[illegible]
共舞台	[illegible]
老閘	[illegible]
遠東	[illegible]
香港	[illegible]
明珠	[illegible]
大海	[illegible]
高陞	[illegible]

今晚的游藝

場所	節目
永安	[illegible]
先施	[illegible]
新新	[illegible]
大千世界	[illegible]
新世界	[illegible]
小世界	[illegible]
福安	[illegible]
大世界	[illegible]

戲院	片名	時間
卡爾登	[illegible]	[illegible]
上海	[illegible]	[illegible]
大上海	[illegible]	[illegible]
國泰	[illegible]	[illegible]
巴黎	[illegible]	[illegible]
東南	[illegible]	[illegible]
光華	一女明星	[illegible]
百星	[illegible]	[illegible]
榮金	[illegible]	[illegible]
新光	[illegible]	[illegible]
辣斐	[illegible]	[illegible]
山西	[illegible]	[illegible]
光陸	[illegible]	[illegible]
蘭心	[illegible]	[illegible]
東海	[illegible]	[illegible]
北京	[illegible]	[illegible]
大上海	[illegible]	[illegible]
虹口	[illegible]	[illegible]
天堂	[illegible]	[illegible]
奧迪安	[illegible]	[illegible]

標金復跌五元

期銀回長外電利空

今日上午標金、突出異軍、形勢忽趨疲軟、竟因大條縮小[illegible]

上午標金

[illegible]

銀樓飾金

[illegible]

海外金電

[illegible]

海外銀電

[illegible]

滙豐掛牌

[illegible]

中央銀行掛牌

[illegible]

上午開盤

[illegible]

上午收盤

[illegible]

美國期貨銀價

[illegible]

英滙

[illegible]

美滙

[illegible]

銀洋錢市

[illegible]

證券

[illegible]

外棉

[illegible]

麥市稀淡

[illegible]

麵粉

[illegible]

標紗

[illegible]

標花

[illegible]

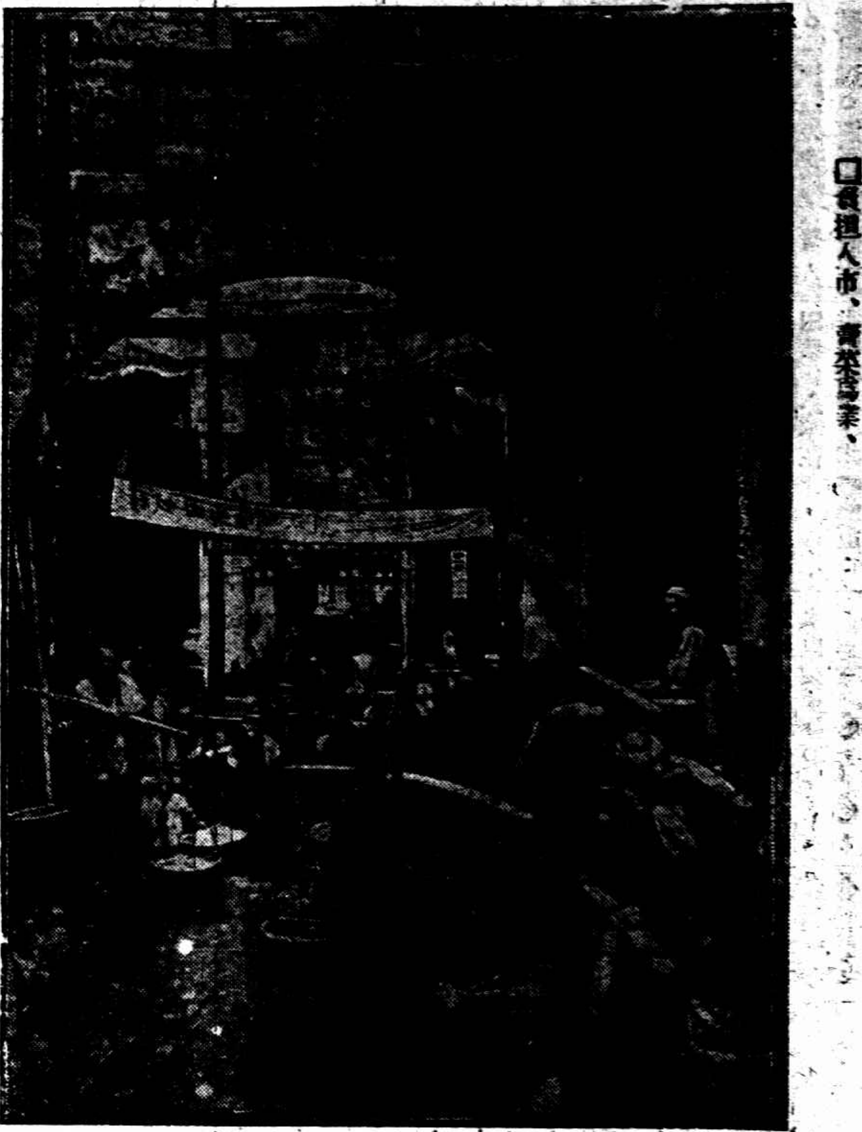

□食攤入市、薺菜宮菜、

科學化的兒童食品

（延年）

兒童食品、很爲重要、如其不調和、或不合適合、那末兒童一定會營養不良、面色蒼白、體力智力、都不得充分發達、體重減少、容易罹病、下面是一種理想的兒童食品、完全科學化的、如其照此進食、天天合於規則、自然兒童的身體、日見康健了、

時間每天五次、上午七時、九時、中午十二時、下午三時半、七時、（分ＡＢＣＤＥ五種）、

食單㈠、三四歲兒童用（調製法詳後）

A 牛乳或羊乳　四分之一品脫
粥　一小碗
菜泥　四湯匙
饅頭　二片

B 牛乳　四分之一品脫
橘汁（或胡蘿卜或蕃茄汁）　四湯碗

C 雞蛋　一個
饅頭（或飯一小碗）
四片
肉羹　四湯匙
牛乳　四分之一品脫

D 牛乳蛋四分之一品脫
橘汁（或蕃茄汁）　四湯匙

E 牛乳　四分之一品脫
粥　一小碗
菜泥　四湯匙
肉羹　半碗
熱水菓　四匙

食單㈡五六歲兒童用

A 熱水菓　四湯匙
粥　一小碗
雞蛋　一個
饅頭　二片

B 牛乳　四分之一品脫
蠶豆　一茶碗
橘子　半枚
菜泥　一碗

C 菜湯　一碗
肉羹　半碗
飯　一小碗
粥　一小碗
菠菜泥（或其他青菜）　一碟

D 牛乳蛋　一小碗
鹹餅乾　一片

E 飯　一小碗
雞蛋或魚和豆腐　一碟

F 粥　一小碗
牛乳　四分之一品脫
熱水菓　四湯匙

食物調養法

㈠粥　大米小米麥片均可、每用一兩加水三四碗、浸一小時、煮一小時、煮得很爛、

㈡菜泥　白菜菠菜都可用、用兩碗多的嫩葉、切成細末、加一點鹽放在鍋裏煮十分多鐘、濾去水分、

㈢饅頭　就用通常的白饅頭、最好烤過、

㈣橘汁　自製的好、而且新鮮、

㈤肉羹　用猪肉或鷄肉切成丁子、放在鍋內、文火煮極爛加一些鹽、

㈥牛乳蛋　雞蛋一個、打碎、加糖二茶匙、加牛乳半磅、調和、

㈦熱水菓　水菓剝皮、切做小片、加一些糖、放一些水、在鍋裏煮二十分鐘、

㈧菜湯　白菜或青菜、放在鍋裏、煮十五分鐘、浸一點鐘、濾出來的湯就是、

會議席上各進巨杯咖啡

別一世界

休寧劍鳴

本埠法租界鄭坊街一帶、有一班所謂「小實飯店」者、日向各大菜館收羅客人剩餘食品、重加烹調、出售於人、食客皆車夫癟三之流、是亦之海上別一世界也、戲成竹枝詞四首詠之

冷炙殘羹一例收、此中滋味妙無儔、雞魚鴨肉般般有、百念文錢吃骨頭、

所售食品、皆一班大人先生唾棄之食賸骨頭、每碗售錢一百念文、

嘉賓滿座盡東南、不是車夫便癟三、莫道饑餘難下咽、看他咀嚼有餘甘、

座中食客、若思饑荒、低徊咀嚼、似有餘甘、

奔波竟日苦難支、到此快嘗酒一巵、借便香煙洋鐵罐、沽來二兩五茄皮、

食客中有劉伶癖、輒向店中借一香煙罐頭、沽二兩五茄皮酒、淺斟低酌、其樂無窮、正不讓大人先生上大菜間也、

碎骨零皮品不齊、全憑眼力別高低、阿三口福今朝好、碗底翻來一塊雞、

所售食品、皆分置碗中、任客選擇、口福佳者、常有原塊未動之大雞大肉吃到也、

食譜（三）

燉東坡肉

這名詞多麽雅氣、那末怎樣燒的呢、諸位不要誤會、這名詞並不是、說燉蘇東坡的肉、若說蘇東坡的肉好燉、那末、不特侮辱古賢、說句笑話、身垢不洗的王安石的脚、也可以煎湯來吃了、哈哈、閑話少說、總我分段述來、先用五花三層瘦猪肉一塊、「只要一斤重的」、鹽五分、白醬油一兩三錢、紹酒六兩、熱水一大壺、冰糖三四錢、

以上諸物預備好後、另置燒烤用的鐵叉一個、瓦罐一個、碎磁器十數枚、黃鱔頭一個、炭火爐一個、木炭數斤、又隔水燉肉的大燉鉢一個、手術如下、先將猪肉去淨毛、切作一斤重的四方塊子一塊、然後將預備好的醬酒等、一齊放在大燉鉢內、再將鹽把肉週擦一回、用鐵叉又住在炭火上烤到兩面都現黃色取出、然後再將碎磁器放入大燉鉢內、再加上黃鱔頭、把肉放在黃鱔頭上面、在炭火上去燉、等燉到了四五十滾、再加紹酒大兩、再燉一百多滾、方加上熱水、以蓋過肉面二寸以上爲度、候燉至肉皮已轉紅色加上冰糖、再燉三刻、於是將肉翻轉、又約三刻左右、又翻轉、如此一連翻四五次、等到肉味出來、肉皮酥爛、取出食時、味美無窮、

爲什麽這叫做東坡肉呢、說出來更有一段有趣的故事、從前蘇東坡和佛印朋友很好、東坡時常問佛印、你吃肉否、佛印笑而搖首、一日蘇東坡和蘇小妹至佛印廟裏去訪、忽嗅得肉香四溢、便悄悄的走進禪房、發覺佛印在製以上的美菜、東坡問他、這裏面是什麽東西、佛印笑曰、這裏面在東坡肉也、東坡就照法製來、世不稱佛印肉、而稱東坡肉者、蓋爲佛印之短也、

趙安記菜社專辦高上筵席

八元燕近魚翅菜：四水菓　四冷盆　四熱盆　四熱炒　二點心

大六菜：透味全鴨　醬燴全球　京炸全魚

十二元優等魚翅席：四大菜　四合盆　一熱盆　二細點

八大菜：雞蓉魚翅　清灯卷蒸　土司鴿蛋　家味銀耳　樹炒全鴨　紅燒鮑片　蠶味全魚　神仙全鷄

菜點價格：八元　十元　十二元　十六元　廿元　廿元以上另議

地址　廣西路寶善街口　電話　九三五〇二

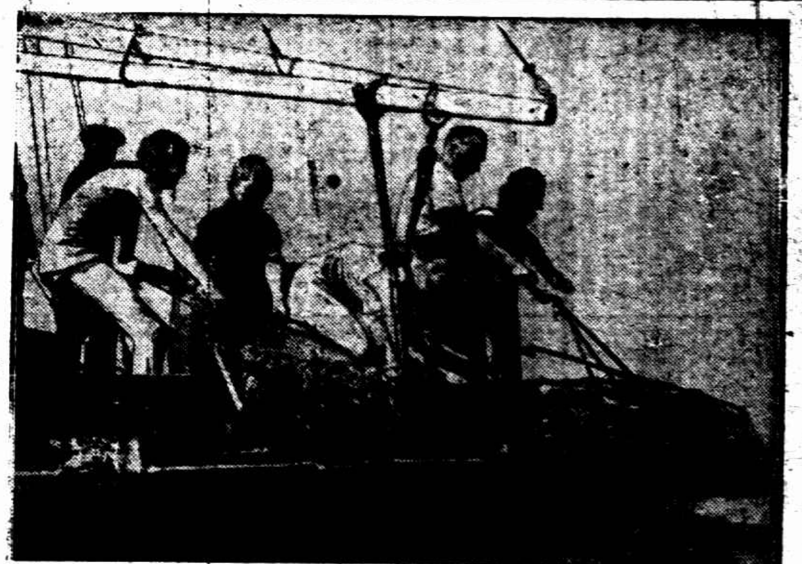

□舟中網魚

陸稿薦的出典

好善的人總有好報　蘇州醬肉最爲出名

（老漢）

上海的肉店名號、幾乎無一家不名陸稿薦、爲甚麽叫他陸稿薦、老漢自幼兒得聽見父老傳說、有下列的一段神話、

據說蘇州城內、有一家肉舖是陸姓的主人開的、這位姓陸的、非常好善、凡是苦貧的人、要他救濟、他沒有不是傾囊相助、毫無吝色、那這陸善人的名聲、可以傳遍遐邇、不料有一天來了一位骯髒不堪且病勢危殆的一個乞兒、向他求救濟、這位陸善人、就衣之食之、而且替他請醫服藥、療治疾病、不多幾天病竟霍然而愈、那乞兒臨別之際、把他所有一條稻草編成一破稿薦、贈與這位姓陸的、並且慇懃囑咐、說你此後要是燒醬猪肉的時候、可將稿薦裏稻草、折下一枝、投在鍋內、保你醬猪肉、燒得香烈馥郁、猪味鮮美、言說以後、忽然不見、那陸善人知這乞兒是仙神所變、便依了他所囑、果然醬猪肉味、燒得非其他肉店可比、店主人爲紀念仙神取名陸稿薦、吃客爲醬猪肉味道佳妙、認定所購的店舖陸稿薦、因此上陸稿薦三字成爲萬傳千古的店舖名稱了、

照這樣看來、這醬猪肉一種食品、有極久而古的歷史、蘇州肉店、大概是兼售熟肉的、甚而以熟肉所售得之收款、超過生肉之上、所以無論售生肉售熟肉、用的都是陸稿薦、上海的陸稿薦、在早年招牌上都標明有「蘇城分出」字樣、所以跑進去就聽得一片吳儂軟語、現在陸稿薦裏有多數店舖已沒有聽聞了、就是開陸稿薦已經不是純粹的蘇州人了、

大概上海開陸稿薦的肉店、有四大帮、計爲無錫帮、本地帮、寧波三北帮、蘇帮、幾帮中以三北帮最吃鬪、上海猪行多數是三北人開的、陸稿薦上都冠上一個記號、以示區別、有的說肉店裏的老闆、怎爲都是大塊頭、是不是肉店多吃猪肉的緣故、則非「肉店老闆」所敢知矣、

〇〇〇〇

邑廟小食

（家麟）

邑廟、即俗所謂城隍廟、又名豫園、爲春申名勝之一、凡異鄉來滬之人、莫不以一遊爲快也、故自朝至暮、遊人如織、每屆假日年節、尤爲熱鬧、若飲食肆中、更有客滿之患、而園中有數種食品、確爲他處所不易嚐得者、玆特擇尤表出、俾問津者知所就焉、

酒釀　此種店舖、大都開設於大門兩旁、其所售之釀、甜而嫩、無酸澀不熟之弊、每逢立夏節以前、門前釀鉢、堆積如丘、而每日一至午刻、即告售罄、其營業之盛、不可言喻、且帶售糖圓、亦可加以酒釀、其味亦淘美也、

糖粥　大都開設於邑廟之中、其粥不厚不薄、火功半勻、頗能適合食者之口味、較之馬路上所售者、奚啻百倍、故食者多就之、而婦孺嗜之者、尤爲衆多、

素麵　上海所有麵館、大都均爲葷麵、舍邑廟以內、他處皆無純粹之素麵館、其素麵清新爽口、較之葷麵之油膩、另有一番口味、而於夏日茹素之時、其營業尤爲鼎盛、

饅頭　此種店肆、皆開設於九曲橋邊、專售翔饅頭、皮薄餡多、風味絕佳、較之他種饅頭、不可以同日而語、且座位靠近河邊、憑欄小坐、一景一物、盡在目前、誠一件妙小的東西也、

麵筋　麵筋店大多開設於小世界背後、其味清新、湯尤鮮美無比、

嘉興譚喫

「世上人人會吃、各地吃法不同、」我來談談敝嘉興的吃、次序如下、一飯、二麵、三點、四菜、五其他、

㈠飯、南人吃飯、北人吃麵、嘉興的飯雖道也兩樣麽、聽我道來、（冬舂飯）、又叫紅米飯、並不是米生來是紅的、本底也是白的、白米加糖、洒水、放在囤裏、自然發熱、隔上二三月、成了紅米、愛吃的說牠香、不喜的嫌氣味、嘉興人家多吃這多舂飯、好處在容易消化、（猪油菜飯）、飯店裏總是賣白米飯、一到初冬天加賣猪油菜飯、自然白米燒的、那時候北大街吳震懋坐滿了喜歡實胃的吃客、

㈡麵、倘然你要吃麵、蝦仁膳絲、無一不佳、特別著名的又有下開三種、（鷄麵）白宰鷄過麵、就叫鷄麵、一塊塊肥嫩的鷄用糟麻油蘸、還加鷄實開湯、邀客小飲、樂哉樂哉、（鴨麵）和鷄麵相彷、以上兩種中街祥林館最好、但去得要早、清晨七時後去、無疑地連骨頭都沒有了、（羊肉麵）、北麗橋陳復興雖好、王店新塍還要好、羊肉的美味在肥而不膩、細、嫩、鮮、甜、

㈢點、嘉禾細點、薄有微名、犖犖大者如下、（燒賣）年頭吃燒賣看花紙、敝嘉興數十年來如一日、此物皮薄肉多、黃龍實家做的很嶄、（湯糰）、如意春湯糰粉糯滷多、嘉興人不帮嘉興人、舌頭告訴我要比上海五芳齋好點、（燒餃）、燒餃和稻香村實的不同、祗可熱吃、咬去尖頭、輕輕一吸、鮮湯入口、倘未燙壞舌頭、一定連聲贊好、（扦糕）、粉間夾餡、不粗、不方像帶團繞、按餞扦貨、這叫餞糕、是猪油夾沙或猪油白糖的甜食熱吃、

㈣菜、嘉興水陸產物都還豐富、蝦、蟹鮮美、不必說牠、燒法不同的略說幾種、（糯米鴨）南燒北烤鴨子是筵席菜中的常務委員、此地紅燒鴨子在肚子裏塞上一包糯米、這種吃法、據說別地所無、糯米飯外倘再加進蓮子火腿、格外考究、（八寶飯）此物屬入菜類不入飯淘、因爲酒席中用、名爲飯、其實像粥、蓮棗夾沙猪油糯米同燒、要不結不爛、糯而有彈性、方爲上上、（菱燒豆腐）家庭小也、有殊味、南湖鮮菱、無角而胖、剝完去衣素燒豆腐、魚肉之味不及也、

㈤其他談吃未談吃法、但土產實爲推進吃法的原動力、所謂「巧婦難爲無米炊」、不妨嘗嘗談、嘉興特產除前述外、西欒有醉過楊妃的李、南門有畫過西施眉的鱗、竹林廟有呂純陽種的竹、產生壓地粉碎的筍、還有張園茶葉、塘滙菜瓶乾菜大頭菜、漢塘烏背鯽、王江涇銀魚、用嘉興話來結束罷、「華育、嘉興人格奧、眞海外！」（尚眞）

〇〇〇〇

時報播音講稿欄

（□十文化社講座）

▲播音課目　國學、國語、職業英語
▲播音教授　周叔青、韓瑞恒、
▲播音電台　上海永生廣播電臺、呼號XHHJ　週率一〇八〇　華設二四〇

·課·程·表·

星期	上午七時	下午五時三十分
一	職業英語	職業英語
二		國學
三	職業英語	職業英語
四		國語
五	職業英語	職業英語
六		國語

要穩快的汽車　問浙江路小花園　有利汽車行　電話九〇九一〇　價目公道　開車誠實

時報號外　上海

每日增闢特刊

衛生刊（每逢星期一出版）專載醫藥常識　增進讀者健康
服裝刊（每逢星期二出版）研討衣服式樣　貢獻新裝銅圖
戲刊（每逢星期三出版）平劇如何演變　梨園最近消息
影刊（每逢星期四出版）中外銀壇活動　介紹新片內容
飲食刊（每逢星期五出版）搜羅各地食譜　寫出烹調秘訣
舞刊（每逢星期六出版）娛樂中求運動　作提倡之本旨
無線電（每逢星期日出版）全國廣播電台　節目表及消息

◇歡迎投稿者◇◇讀文尚簡酬金豐◇

精美玲瓏

便於裝訂

●號外書報每日隨時報號外附送不取分文●

高等廣菜　茶點名貴
實到至未一辭　滬中最好兩家
上海兩大酒家
大三元　先施公司對面　電話九二五七一　九五六四二
陶陶　東武昌路　電話四二八〇五　四三四七七
自製特色　味美超群

飲食特刊

每逢星期伍出版　第拾式期

安樂宮跳舞廳
每星期一至星期五下午五時起
舉行舞星大會串舞會
美國的樂隊演奏陶醉之艷曲
著名舞星連續舞
舞票每元四張　茶點在內
地點　愛多亞路三洋涇橋

水晶葡萄

譚譚大都市裏的西菜

跳舞場中也有可口的佳肴　英美德俄……風味各異

（雌黃）

　儘管中國菜馳名天下、儘管中國菜有他各地不同的煮法、各異的風味、而番菜在中國、終於這樣普遍的風行了、上海是通商鉅埠、自然我們可以到處見到各街道上分佈着許多的西菜館、

　因爲西菜是分食的、同時佈置得也比較的整潔、人們認他是衛生一些、有時你所邀的賓客、不能確定到多少、那末西餐、按人分配、當在表面上要經濟得多、大概西餐發達的原因、很簡單地僅僅乎此、

　統說一句歐美大菜、似乎全是一樣、但是因爲上海各國的人相々雜處、煮法風味、事實上有極大的判別、這裏要告訴你一些關於番菜的各種膚淺的、簡單的情形、

　但求果腹、又謀經濟、那末許多廣東的宵夜館裏四毛、五毛、小洋一客的大菜、也許可以使你滿意、一碟雞絲鮑魚湯、一碟豬排、一客蛋炒飯、加上一杯充滿了淡鍋巴味的咖啡、也算應有盡有了、在吃的時候、要是你覺得用刀叉不方便、那末用手代叉、我相信也不會有人笑你的、

　上海普通而較大的西菜館、他的煮法、都是十足道地的中國風味、還自然最配一般人的胃口、所以生意也特別的發達、四馬路上大西洋・中央・全家福・和青年會及各大旅館附設的飲食部可以完全做代表、

　吃大菜上海人都有着豐富的經驗、似乎可以不用多說但是普通多有許多的缺點、犯有很大的禁忌、例如吃湯應當一匙一匙慢慢的送入口中、不能使他發出響像的聲音、碟子應該向外傾側、匙也應當向外、吃其他的菜最忌刀叉碟子、發出打架的音調、同時吃菜、絕對不准直接用手取、可是麵包與冷蘆筍、卻是一個例外、而皮骨祗能吐在飯裏、切不可棄在桌上、那更不用說了、

　上海各種不同的大菜中、自然以英美菜比較的通行、因爲英美菜比較的花樣多、湯・魚・雞・肉・蔬菜・殺辣Salad布丁水菓咖啡、應有盡有、普通小食五道、晚餐七道至九道、外灘的禮查・惠中・華懋等等、那最爲富麗、代價也特別的高貴、普通小食而要不變歐西風味的、譬如大馬路的沙利文、三馬路的樂鄉、四川路的鄧脫摩、大概一元幾角、就能有一次滿意的小食、

　俄與德、因民族的相同、口味亦完全相似、要是歡喜吃冷盆的自然應同去一嘗俄德的菜了、最近靜安寺路一帶的許多德國菜館、僅僅第一道各色的冷食、也經可以使你滿意使你果腹了、不過他的弱點、太多豬羊牛肉、而缺少魚蝦一類的鮮貨、并且每碟每塊都特別的加大、爲南方人微薄的胃口所受不了的、

　因爲上海有許多白俄、而他們的住處、不在東區提籃橋一帶、就在西區霞飛路左近、因此、俄國菜館、霞飛路最多、四五毛起到至一元止的菜、就大鍋（指羅宋湯）大碟送上來、因爲他的煮法太簡陋了、並且各樣幾次以後、馬上就會生厭、俄國菜在最近應以霞飛路上的愛客森舞廳爲代表、豐盛而且富麗、坐在裏面、眞還脫不了舊俄皇室的氣派呢、

　五毛錢一杯清茶最少一元以上一碟的菜、在跳舞場裏、是沒有什麼希奇的、可是最近愛多亞路的大華舞廳、二元一客的大菜、最少也可抵上普通菜館一元七角半的晚餐、而且、每一個菜都存着他的本味、在這樣廉美情況之下、我在最後敢爲介紹的、

口叙光攝影、團團一桌、人生樂事、莫若宴會、

可愛的鴿

神仙雞

（[illegible]）

　上海各菜館中所售之神仙雞、乃淸湯雞變相耳、名不副實、人皆知之、但眞正神仙雞燒品、另有法門、玆爲詳述如下、

　選雞　必採用肥碩之黃雌雞、須未經生卵者、褪毛使淨而去其肚什、

　燒法　鍋中令乾、不稍貯水、僅安一小磁盆、其雞則懸於高鍋蓋內層之頂、灶下忌用柴煤、僅燃稻草一束、約重一斤、草盡而雞之肉及汁、自落於磁盆中、其骨仍虛懸、亦云異已、取出、以太油麻油、或精油、蘸而食之、旣嫩且香、此即眞神仙雞之燒法、洵仙品也、

星的嗜好

（[illegible]）

　雌黃君在本刊上撰了一些當代要人們的飲食雜談、不佞不禁見獵心喜、玆不避續貂之嫌、特將現時一般在影壇上亮晶晶女明星的嗜好、就意想所及、寫些出來給大衆知道、雖然電影明星非現代一班要人所可比擬、但是大家對於電影明星們的動靜、是抱着很熱切的關心、也許關心的熱度超過關心要人們的熱度呢、因爲電影明星可以說是大衆的愛人、她們的喜、怒、哀、樂、的表情、可以使大衆啼、也能使大衆笑、她們可以給大衆以刺激、以鼓勵、閑話休絮、言歸正傳、

　陳玉梅女士、據我知道、她平日很喜歡吃豆腐漿、因爲她認爲豆腐漿的滋養料是差不多與牛奶相等、而且價錢又便宜得多、所以她每天早晨起床在行過深呼吸運動後、即進豆腐漿一杯、此外很喜歡吃新鮮水菓、有時嗓子失潤時、便大嚼天津青蘿蔔、她特別的嗜好、便是嗑瓜仁、除了拍戲或其他工作時外、我們便可聽得她嘴裏「喝喝」的吃瓜仁的聲音、

　葉秋心女士、她最歡喜吃紹興出產的豆腐乳、一日三餐、皆不能少、記得有一次女僕因爲忘卻買豆腐乳、她便因而少吃一碗飯、她對於酸類的東西、是有很深的嗜好、每日必食檸檬兩只、芒菓上市時、必購其皮深綠者食之、尤其是白糖梅子上市時、那你看吧、她寧可飯不吃、而不能一日不食梅子、但近年來因受了醫生的勸告、她對於酸類的東西也不似從前那樣無節制的狂浪般的吃了、

　胡珊女士、因爲她是廣東人、所以她平常仍喜歡吃家鄉的物產、她特別的嗜好是鴿肉、而她的姊姊胡蝶也有此癖、這大概是遺傳性吧、不過她要想吃鴿肉的時候、并不是買生鴿來自己烹調、而是到廣東菜館去吃、因爲鴿肉自己烹調的終沒有菜館的味美、記得有一次她同她的姊姊兩個人在南京路某廣東菜館去專吃鴿肉、共計吃了五隻鴿肉、兩瓶上海啤酒、而她一人卻吃了有一隻之多、

　陸麗霞小姐、她是姑蘇人氏、正如本刊第五期吳讚廷先生說、「……倘使說中國是一個善吃的民族、那末蘇州人是最能表現這個民族性……」、大概我們陸小姐就因爲是生長在蘇州的原故、她平日對於飲食方面是極其考究、她日常的嗜好、與我們皇后陳玉梅差不多、就是喜歡嗑瓜仁、每到公司拍戲、首先便是叫茶房去買兩毛錢的瓜子、有一次她從蘇州歸來、帶了整整一百聽茶陽觀的西瓜子、分送陳玉梅一半、其餘則留着自己享用、她除了瓜子之外、也很喜歡吃酸類的東西、但卻比不過葉秋心吃酸東西的本領了、

口西菜席位第一式、共請客人十八位、◎爲主人夫婦坐在兩端、×爲最有交情朋友的坐位、○爲普通朋友的坐位、

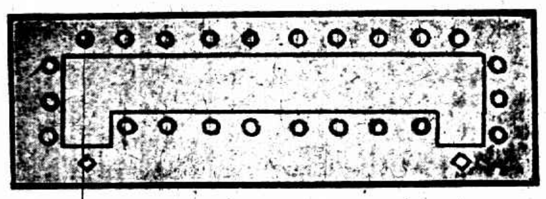

口西菜座位第二式、共請客人二十四位、◇主人分坐兩端、相近主人座位處之人、均爲知交、其餘分坐前後、皆普通友朋也、

時報號外　舞刊　明日下午出版

新雅酒家
南京路上最優美的粤菜館
地點　南京路五七九號
廣東酒菜　別具風味　燒烤燻燉　美味無窮　正席便酌　尤稱佳妙　交通便利　歡迎嘉賓
電話九〇〇八〇號

上海陶樂春川菜
川菜風味最佳　川菜花樣最多　川菜滋養最富　川菜價目最廉
請到愛多亞路東新橋西首
電話（九一九三一）（九五一八二）
陶樂春菜館方知川菜之眞味